

შპს „ეკოლუმენ ჯორჯია“

ფინანსური ანგარიშგების საერთაშორისო სტანდარტების მიხედვით მომზადებული
ფინანსური ანგარიშგება და დამოუკიდებელი აუდიტორის დასკვნა

2022 წლის 31 დეკემბერი

შინაარსი

დამოუკიდებელი აუდიტორის დასკვნა

ფინანსური ანგარიშგება

ფინანსური მდგომარეობის ანგარიშგება.....	1
მოგების ან ზარალის და სხვა სრული შემოსავლის ანგარიშგება	3
საკუთარ კაპიტალში ცვლილებების ანგარიშგება	4
ფულადი ნაკადების ანგარიშგება	5

ფინანსური ანგარიშგების განმარტებითი შენიშვნები

1 შპს ევოლუშენ ჯორჯია და მისი საქმიანობა.....	7
2 კომპანიის საოპერაციო გარემო.....	8
3 სააღრიცხვო პოლიტიკის ძირითადი პრინციპები	9
4 მნიშვნელოვანი სააღრიცხვო შეფასებები და განსჯა სააღრიცხვო პოლიტიკის გამოყენებისას.....	26
5 ახალი ან გადასინჯული სტანდარტებისა და ინტერპრეტაციების მიღება.....	28
6 საბუღალტრო აღრიცხვასთან დაკავშირებული სიახლეები.....	30
7 ნაშთები და ოპერაციები დაკავშირებულ მხარეებთან	34
8 ძირითადი საშუალებები	35
9 აქტივების გამოყენების უფლება და საიჯარო ვალდებულებები.....	37
10 გადახდილი ავანსი	38
11 სავაჭრო და სხვა მოთხოვნები	38
12 ფულადი სახსრები და მათი ეკვივალენტები.....	39
13 საწესდებო კაპიტალი	39
14 აქციებზე დაფუძნებული გადახდები	40
15 ნასესხები სახსრები	42
16 საფინანსო საქმიანობიდან წარმოქმნილი ვალდებულებების შეჯერება	43
17 სავაჭრო და სხვა ვალდებულებები.....	44
18 ამონაგები მომხმარებლებთან გაფორმებული ხელშეკრულებებიდან	44
19 სტუდიასთან დაკავშირებული ხარჯები.....	44
20 სხვა შემოსულობა/(ზარალი, ნეტო	45
21 საფინანსო შემოსავალი	45
22 საფინანსო ხარჯი	45
23 გაუთვალისწინებელი მოვლენები და ვალდებულებები	46
24 ფინანსური რისკის მართვა	47
25 კაპიტალის მართვა	51
26 რეალური ღირებულების შეფასება	52
27 საანგარიშგებო პერიოდის შემდგომი მოვლენები	54

დამოუკიდებელი აუდიტორის დასკვნა

შპს ევოლუშენ ჯორჯიას მესაკუთრესა და ხელმძღვანელობას

ჩვენი მოსაზრება

ჩვენი აზრით, ფინანსური ანგარიშგება, ყველა არსებითი ასპექტის გათვალისწინებით, სამართლიანად ასახავს შპს ევოლუშენ ჯორჯიას (შემდგომში „კომპანია“) ფინანსურ მდგომარეობას 2022 წლის 31 დეკემბრის მდგომარეობით, აგრეთვე მოცემული თარიღით დასრულებული წლისათვის მისი ფინანსური საქმიანობის შედეგებსა და ფულად ნაკადებს, ფინანსური ანგარიშგების საერთაშორისო სტანდარტების და „ბუღალტრული აღრიცხვის, ანგარიშგებისა და აუდიტის შესახებ“ საქართველოს კანონის შესაბამისად.

აუდიტის საგანი

კომპანიის ფინანსური ანგარიშგება მოიცავს:

- ფინანსური მდგომარეობის ანგარიშგებას 2022 წლის 31 დეკემბრის მდგომარეობით;
- მოგების ან ზარალის და სხვა სრული შემოსავლის ანგარიშგებას აღნიშნული თარიღით დასრულებული წლისთვის;
- საკუთარი კაპიტალის ცვლილებების ანგარიშგებას აღნიშნული თარიღით დასრულებული წლისთვის;
- ფულადი ნაკადების ანგარიშგებას აღნიშნული თარიღით დასრულებული წლისთვის; და
- ფინანსურ ანგარიშგებაზე დართულ შენიშვნებს, მათ შორის მნიშვნელოვან სააღრიცხვო პოლიტიკას და სხვა განმარტებით ინფორმაციას.

მოსაზრების საფუძველი

აუდიტი წარმართეთ აუდიტის საერთაშორისო სტანდარტების („ასს“) შესაბამისად. ამ სტანდარტებით განსაზღვრული ჩვენი პასუხისმგებლობა აღწერილია ჩვენი დასკვნის „აუდიტორის პასუხისმგებლობა ფინანსური ანგარიშგების აუდიტზე“ ნაწილში.

გვჯერა, რომ ჩვენ მიერ მოპოვებული აუდიტორული მტკიცებულებები საკმარისი და შესაფერისია ჩვენი მოსაზრების გამოთქმისთვის აუცილებელი საფუძვლის შესაქმნელად.

დამოუკიდებლობა

ჩვენ დამოუკიდებელი ვართ კომპანიისგან ბუღალტერთა ეთიკის საერთაშორისო სტანდარტების საბჭოს მიერ გამოცემული პროფესიონალ ბუღალტერთა საერთაშორისო ეთიკის კოდექსის (მათ შორის დამოუკიდებლობის საერთაშორისო სტანდარტების) (IESBA კოდექსი) შესაბამისად. ჩვენ შევასრულეთ IESBA კოდექსით გათვალისწინებული სხვა ეთიკური ვალდებულებებიც.

სხვა ინფორმაცია

სხვა ინფორმაციაზე პასუხისმგებელია ხელმძღვანელობა. სხვა ინფორმაცია მოიცავს მმართველობის ანგარიშგებას (მაგრამ არ მოიცავს ფინანსურ ანგარიშგებასა და ჩვენს მიერ მასზე გაცემულ აუდიტორის დასკვნას).

ჩვენი მოსაზრება ფინანსურ ანგარიშგებაზე არ მოიცავს მმართველობის ანგარიშგებას.

ჩვენ მიერ ჩატარებულ ფინანსური ანგარიშგების აუდიტთან დაკავშირებით ჩვენი პასუხისმგებლობა იმაში მდგომარეობს, რომ გავცნოთ მმართველობის ანგარიშგებას, და განვიხილოთ მმართველობის ანგარიშგება არის თუ არა არსებითად შეუსაბამო ფინანსურ ანგარიშგებასთან ან აუდიტის პროცესში ჩვენ მიერ მოპოვებულ ინფორმაციასთან, ან სხვა მხრივ ხომ არ ტოვებს ისეთ შთაბეჭდილებას, რომ არსებითად მცდარია. თუ ჩვენ შესრულებულ სამუშაოზე დაყრდნობით დავასკვნით, რომ არსებითი უზუსტობა არსებობს მმართველობის ანგარიშგებაში, გვევალება ამ ფაქტის ინფორმირება. ამასთან დაკავშირებით, ჩვენ არ აღმოგვიჩენია ისეთი საკითხი, რომლის შესახებაც აუცილებელი იქნებოდა ინფორმირება.

„ბუღალტრული აღრიცხვის, ანგარიშგებისა და აუდიტის შესახებ“ საქართველოს კანონის შესაბამისად ჩვენ ასევე

მოგვეთხოვება გამოვთქვათ ჩვენი მოსაზრება შეესაბამება თუ არა მმართველობის ანგარიშების გარკვეული ნაწილები შესაბამის მარეგულირებელ ნორმატიულ აქტებს და ასახულია თუ არა მმართველობის ანგარიშებში „ბუღალტრული აღრიცხვის, ანგარიშებისა და აუდიტის შესახებ“ საქართველოს კანონით გათვალისწინებული ინფორმაცია.

აუდიტის მსვლელობისას შესრულებული სამუშაოს საფუძველზე, ჩვენი აზრით:

- მმართველობის ანგარიშებში იმ ფინანსური წლის შესახებ მოცემული ინფორმაცია, რომლისთვისაც მომზადებულია ფინანსური ანგარიშგება, შეესაბამება ფინანსურ ანგარიშგებას;
- მმართველობის ანგარიშებში მოცემული ინფორმაცია შეესაბამება „ბუღალტრული აღრიცხვის, ანგარიშებისა და აუდიტის შესახებ“ საქართველოს კანონის მე-7 მუხლის მე-6 პუნქტის მოთხოვნებს;

ხელმძღვანელობისა და მეთვალყურეობაზე პასუხისმგებელ პირთა პასუხისმგებლობა ფინანსურ ანგარიშგებაზე

ხელმძღვანელობა პასუხისმგებელია ფინანსური ანგარიშების მომზადებასა და სამართლიან წარდგენაზე, ფასის და „ბუღალტრული აღრიცხვის, ანგარიშებისა და აუდიტის შესახებ“ საქართველოს კანონის შესაბამისად, ასევე შიდა კონტროლზე, რომელსაც ხელმძღვანელობა აუცილებლად მიიჩნევს ისეთი ფინანსური ანგარიშების მოსამზადებლად, რომელიც არ შეიცავს თაღლითობით ან შეცდომით გამოწვეულ არსებით უზუსტობას.

ფინანსური ანგარიშების მომზადებისას ხელმძღვანელობას ევალება, შეაფასოს კომპანიის ფუნქციონირებადობის უნარი და აუცილებლობის შემთხვევაში, ფინანსური ანგარიშების შენიშვნებში განმარტოს საკითხები, რომლებიც დაკავშირებულია საწარმოს ფუნქციონირებადობასთან და ანგარიშგების საფუძველად საწარმოს ფუნქციონირებადობის პრინციპის გამოყენებასთან, იმ შემთხვევების გარდა, როდესაც ხელმძღვანელობას განზრახული აქვს კომპანიის ლიკვიდაცია ან საქმიანობის შეწყვეტა, ან თუ არა აქვს სხვა რეალური არჩევანი, ასე რომ არ მოიქცეს.

მეთვალყურეობაზე პასუხისმგებელი პირები პასუხისმგებელი არიან კომპანიის ფინანსური ანგარიშგების მომზადებისა და წარდგენის პროცესის ზედამხედველობაზე.

აუდიტორის პასუხისმგებლობა ფინანსური ანგარიშგების აუდიტზე

ჩვენი მიზანია, მოვიპოვოთ დასაბუთებული რწმუნება იმის თაობაზე, მოცემული ფინანსური ანგარიშგება შეიცავს თუ არა თაღლითობით ან შეცდომით გამოწვეულ არსებით უზუსტობას და შევადგინოთ აუდიტორის დასკვნა, რომელიც მოიცავს ჩვენს მოსაზრებას. დასაბუთებული რწმუნება მაღალი დონის რწმუნებაა, მაგრამ არ არის იმის გარანტია, რომ ასს-ების შესაბამისად ჩატარებული აუდიტი ყოველთვის გამოავლენს ნებისმიერ არსებით უზუსტობას ასეთის არსებობის შემთხვევაში. უზუსტობები შეიძლება გამოწვეული იყოს თაღლითობით, ან შეცდომით და არსებითად მიიჩნევა იმ შემთხვევაში, თუ გონივრულ ფარგლებში, მოსალოდნელია, რომ ისინი, ცალ-ცალკე ან ერთობლივად, გავლენას მოახდენენ იმ მომხმარებლების ეკონომიკურ გადაწყვეტილებებზე, რომლებიც დაეყრდნობიან მოცემულ ფინანსურ ანგარიშგებას.

ასს-ების შესაბამისად აუდიტის ჩატარება ითვალისწინებს აუდიტორის მიერ პროფესიული განსჯის გამოყენებას და პროფესიული სკეპტიციზმის შენარჩუნებას აუდიტის პროცესში. გარდა ამისა, ჩვენ:

- ვადგენთ და ვაფასებთ თაღლითობით ან შეცდომით გამოწვეულ, ფინანსური ანგარიშგების არსებითი უზუსტობის რისკებს; ვგეგმავთ და ვატარებთ ამ რისკებზე რეაგირებისთვის გამიზნულ აუდიტორულ პროცედურებს და ვკრებთ ისეთ აუდიტორულ მტკიცებულებებს, რომლებიც საკმარისი და შესაფერისი იქნება ჩვენი მოსაზრების გამოთქმისთვის აუცილებელი საფუძვლის შესაქმნელად. რისკი იმისა, რომ ვერ გამოვლინდება თაღლითობით გამოწვეული არსებითი უზუსტობა უფრო მაღალია, ვიდრე რისკი იმისა, რომ ვერ გამოვლინდება შეცდომით გამოწვეული უზუსტობა, რადგან თაღლითობა შეიძლება გულისხმობდეს ფარულ შეთანხმებას, გაყალბებას, ოპერაციების განზრახ გამოტოვებას, აუდიტორისთვის წინასწარგანზრახულად არასწორი ინფორმაციის მიწოდებას ან შიდა კონტროლის იგნორირებას.
- შევისწავლით აუდიტისთვის შესაფერის შიდა კონტროლის საშუალებებს, რათა დავგეგმოთ კონკრეტული გარემოებების შესაფერისი აუდიტორული პროცედურები და არა იმ მიზნით, რომ მოსაზრება გამოვთქვათ კომპანიის შიდა კონტროლის ეფექტიანობაზე.
- ვაფასებთ ხელმძღვანელობის მიერ გამოყენებული სააღრიცხვო პოლიტიკის მიზანშეწონილობას, ხელმძღვანელობის მიერ განსაზღვრული სააღრიცხვო შეფასებების დასაბუთებულობასა და შესაბამისი ახსნა-განმარტებების მართებულობას.
- დასკვნა გამოგვაქვს ხელმძღვანელობის მიერ ანგარიშგების საფუძველად საწარმოს ფუნქციონირებადობის პრინციპის გამოყენების მიზანშეწონილობაზე, ხოლო მოპოვებულ აუდიტორულ მტკიცებულებებზე დაყრდნობით ვადგენთ, არსებობს თუ არა რაიმე მოვლენებთან ან პირობებთან დაკავშირებული არსებითი

განუსაზღვრელობა, რაც მნიშვნელოვან ეჭვს გამოიწვევდა კომპანიის ფუნქციონირებადობის უნართან დაკავშირებით. თუ დავასკვნით, რომ არსებობს არსებითი განუსაზღვრელობა, გვევალება ჩვენს აუდიტორის დასკვნაში ყურადღების გამახვილება ფინანსური ანგარიშგების შესაბამის შენიშვნებზე, ან, თუ ამგვარი განმარტებითი შენიშვნები ადეკვატური არ არის- ჩვენი მოსაზრების მოდიფიცირება. ჩვენი დასკვნები ეყრდნობა აუდიტორის დასკვნის თარიღამდე მოპოვებულ აუდიტორულ მტკიცებულებებს. თუმცა, ამის შემდგომი მომავალი მოვლენების ან პირობების გავლენით შეიძლება კომპანია უკვე აღარ იყოს ფუნქციონირებადი საწარმო.

- ვაფასებთ ფინანსური ანგარიშგების წარდგენას მთლიანობაში, მის სტრუქტურასა და შინაარსს, მათ შორის განმარტებით შენიშვნებს და ასევე, ფინანსური ანგარიშგება უზრუნველყოფს თუ არა ფინანსური ანგარიშგების საფუძვლად აღებული ოპერაციებისა და მოვლენების სამართლიან წარდგენას.

მეთვალყურეობაზე პასუხისმგებელ პირებს, სხვა საკითხებთან ერთად, ინფორმაციას ვაწვდით აუდიტის დაგეგმილი მასშტაბისა და ვადების, ასევე აუდიტის პროცესში წამოჭრილი მნიშვნელოვანი საკითხების, მათ შორის, შიდა კონტროლის სისტემაში გამოვლენილი მნიშვნელოვანი ნაკლოვანებების შესახებ.

შპს ფრანსუოთერკაუსკუპერს საქართველო(სარეგისტრაციო ნომერი SARAS-F-775813)

ნინო ქადაგიშვილი (სარეგისტრაციო ნომერი SARAS-A-506913)

2023 წლის 11 მაისი

თბილისი, საქართველო



- Conclude on the appropriateness of management's use of the going concern basis of accounting and, based on the audit evidence obtained, whether a material uncertainty exists related to events or conditions that may cast significant doubt on the Company's ability to continue as a going concern. If we conclude that a material uncertainty exists, we are required to draw attention in our auditor's report to the related disclosures in the financial statements or, if such disclosures are inadequate, to modify our opinion. Our conclusions are based on the audit evidence obtained up to the date of our auditor's report. However, future events or conditions may cause the Company to cease to continue as a going concern.
- Evaluate the overall presentation, structure and content of the financial statements, including the disclosures, and whether the financial statements represent the underlying transactions and events in a manner that achieves fair presentation.

We communicate with those charged with governance regarding, among other matters, the planned scope and timing of the audit and significant audit findings, including any significant deficiencies in internal control that we identify during our audit.

PricewaterhouseCoopers Georgia LLC

PricewaterhouseCoopers Georgia LLC (Reg.# SARAS-F-775813)

A handwritten signature in blue ink, appearing to read 'N. Kadagishvili', with a large, stylized flourish at the end.

Nino Kadagishvili (Reg.#SARAS-A-506913)

11 May 2023
Tbilisi, Georgia

შპს „ეკოლოშენ ჯორჯია“
ფინანსური მდგომარეობის ანგარიშგება

ათასი ლარი	შენიშვნა	2022 წ. 31 დეკემბერი	2021 წ. 31 დეკემბერი
აქტივები			
გრძელვადიანი აქტივები			
ძირითადი საშუალებები	8	51,381	51,642
არამატერიალური აქტივები		57	103
აქტივების გამოყენების უფლება	9	20,691	24,691
გადახდილი ავანსი	10	5,553	964
სხვა ფინანსური აქტივები		1,425	1,425
სულ გრძელვადიანი აქტივები		79,107	78,825
მოკლევადიანი აქტივები			
მარაგები		3,966	3,808
გადახდილი ავანსი	10	8,496	1,639
სავაჭრო და სხვა მოთხოვნები	11	15,122	16,310
სხვა საგადასახადო მოთხოვნა		531	4,781
ფულადი სახსრები და მათი ეკვივალენტები	12	14,543	26,888
სულ მოკლევადიანი აქტივები		42,658	53,426
სულ აქტივები		121,765	132,251
კაპიტალი			
საწესდებო კაპიტალი	13	-	-
აქციებზე დაფუძნებული გადახდების რეზერვი	14	(324)	(1,306)
გაუნაწილებელი მოგება		34,223	22,262
სულ კაპიტალი		33,899	20,956
ვალდებულებები			
გრძელვადიანი ვალდებულებები			
იჯარის ვალდებულებები	9	16,983	23,558
სულ გრძელვადიანი ვალდებულებები		16,983	23,558
მოკლევადიანი ვალდებულებები			
ნასესხები სახსრები	15	53,440	70,582
იჯარის ვალდებულება	9	3,306	3,840
სავაჭრო და სხვა ვალდებულება	17	14,137	13,315
სულ მოკლევადიანი ვალდებულებები		70,883	87,737
სულ ვალდებულებები		87,866	111,295

განმარტებითი შენიშვნები, რომლებიც მოცემულია გვერდებზე 7-54, წარმოადგენს წინამდებარე ფინანსური ანგარიშგების განუყოფელ ნაწილს

შპს „ეკოლოშენ ჯორჯია“
ფინანსური მდგომარეობის ანგარიშგება

ათასი ლარი	შენიშვნა	2022 წ. 31 დეკემბერი	2021 წ. 31 დეკემბერი
სულ ვალდებულებები და კაპიტალი		121,765	132,251

გამოსაცემად დამტკიცდა და ხელი მოეწერა ხელმძღვანელობის სახელით 2023 წლის 11 მაისს.

პალ ჯესპერ ფონ ბაჰრი
დირექტორი

ანა გაჩეჩილაძე
ჯგუფის მთავარი ბუღალტერი

Evolution Georgia LLC
Statement of Financial Position

<i>In thousands of Georgian Lari</i>	Note	31 December 2022	31 December 2021
ASSETS			
Non-current assets			
Property, plant and equipment	8	51,381	51,642
Intangible assets		57	103
Right-of-use asset	9	20,691	24,691
Prepayments	10	5,553	964
Other financial assets		1,425	1,425
Total non-current assets		79,107	78,825
Current assets			
Inventory		3,966	3,808
Prepayments	10	8,496	1,639
Trade and other receivables	11	15,122	16,310
Other taxes receivable		531	4,781
Cash and cash equivalents	12	14,543	26,888
Total current assets		42,658	53,426
TOTAL ASSETS		121,765	132,251
EQUITY			
Charter capital	13	-	-
Share based payment reserve	14	(324)	(1,306)
Retained earnings		34,223	22,262
TOTAL EQUITY		33,899	20,956
LIABILITIES			
Non-current liabilities			
Lease liabilities	9	16,983	23,558
Total non-current liabilities		16,983	23,558
Current liabilities			
Borrowings	15	53,440	70,582
Lease liabilities	9	3,306	3,840
Trade and other payables	17	14,137	13,315
Total current liabilities		70,883	87,737
TOTAL LIABILITIES		87,866	111,295
TOTAL LIABILITIES AND EQUITY		121,765	132,251

Approved for issue and signed on behalf of Management on May 11, 2023.

 Pal Jesper von Bahr
 Director

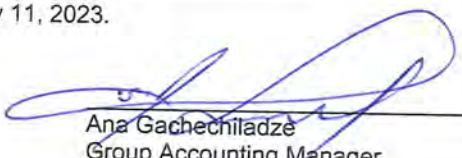
 Ana Gachechiladze
 Group Accounting Manager

The accompanying notes on pages 5 to 34 are an integral part of these financial statements.

**შპს „ეკოლოშენ ჯორჯია“
მოგების ან ზარალის და სხვა სრული შემოსავლის ანგარიშგება**

<i>ათასი ლარი</i>	შენიშვნა	2022	2021
ამონაგები მომხმარებლებთან გაფორმებული ხელშეკრულებიდან	18	172,663	145,314
სხვა შემოსავალი		464	1,096
დაქირავებულ პირთა გასამრჯელოების ხარჯი		(114,885)	(93,646)
ცვეთისა და ამორტიზაციის ხარჯი	8,9	(17,378)	(14,741)
სტუდიასთან დაკავშირებული ხარჯები	19	(7,441)	(6,526)
უცხოური ვალუტის გაცვლის ზარალი შემცირებული შემოსულობებით (ნასესხებ სახსრებზე არსებულის გარდა)		(5,499)	(4,747)
საინფორმაციო, საკონსულტაციო და სხვა პროფესიული მომსახურება		(4,463)	(1,237)
კომუნალური ხარჯები		(3,516)	(3,093)
ტელეკომუნიკაციის ხარჯები		(2,462)	(3,149)
წარმომადგენლობითი და სამივლინებო ხარჯები		(2,398)	(2,730)
სარემონტო და მოვლა-შენახვის მომსახურება		(2,199)	(1,976)
საოფისე მარაგები		(1,806)	(1,337)
აქციებზე დაფუძნებული ანაზღაურების ხარჯი	14	(982)	(2,166)
სხვა შემოსულობა/(ზარალი), ნეტო	20	(5,867)	(4,509)
საოპერაციო მოგება		4,231	6,553
ფინანსური შემოსავალი	21	11,841	10,050
ფინანსური ხარჯი	22	(2,844)	(3,187)
მოგება, მოგების გადასახადით დაბეგვრამდე		13,228	13,416
მოგების გადასახადის ხარჯი		(1,267)	-
წლის მოგება		11,961	13,416
სხვა სრული შემოსავალი		-	-
წლის სრული შემოსავალი, სულ		11,961	13,416

განმარტებითი შენიშვნები, რომლებიც მოცემულია გვერდებზე 7-54, წარმოადგენს წინამდებარე ფინანსური ანგარიშგების განუყოფელ ნაწილს

შპს „ევოლუშენ ჯორჯია“
საკუთარ კაპიტალში ცვლილებების ანგარიშგება

<i>ათასი ლარი</i>	საწესდებო კაპიტალი	აქციებზე დაფუძნებული გადახდის რეზერვი	გაუნაწილებელი მოგება	სულ
ნაშთი 2020 წ. 31 დეკემბერს	13	-	8,846	8,846
წლის მოგება	-	-	13,416	13,416
აქციებზე დაფუძნებული გადახდების განაწილება	-	(3,472)	-	(3,472)
აქციებზე დაფუძნებული გადახდების ანაზღაურება	-	2,166	-	2,166
წლის სხვა სრული შემოსავალი	-	-	-	-
სულ, წლის სრული შემოსავალი	-	(1,306)	13,416	12,110
ნაშთი 2021 წ. 31 დეკემბერს	13	-	22,262	20,956
წლის მოგება	-	-	11,961	11,961
აქციებზე დაფუძნებული გადახდების ანაზღაურება	-	982	-	982
წლის სხვა სრული შემოსავალი	-	-	-	-
სულ წლის სრული შემოსავალი	-	982	11,961	12,943
ნაშთი 2022 წ. 31 დეკემბერს	13	-	34,223	33,899

შპს „ეკოლოშენ ჯორჯია“
ფულადი ნაკადების ანგარიშგება

<i>ათასი ლარი</i>	შენიშვნა	2022	2021
ფულადი ნაკადები საოპერაციო საქმიანობიდან			
მოგება, მოგების გადასახადით დაბეგვრამდე		13,228	13,416
კორექტირებები:			
ცვეთისა და ამორტიზაციის ხარჯებისთვის აქციებზე დაფუძნებული გადახდის ანაზღაურების ხარჯი	8,9	17,378	14,741
საპროცენტო ხარჯისთვის სავალუტო შემოსულობისთვის, ნეტო	14	982	2,166
შემოსულობა იჯარის ვალდებულების აღიარების შეწყვეტიდან		2,844	3,187
ძირითადი საშუალებების ჩამოწერა		(5,697)	(5,303)
სხვა არა-ფულადი ცვლილებები		(650)	-
		161	-
		270	-
საოპერაციო ფულადი ნაკადები საბრუნავი კაპიტალის ცვლილებამდე			
(ზრდა)/ შემცირება სავაჭრო და სხვა მოთხოვნებში	11	(2,339)	16,325
ზრდა გადახდილ ავანსებში	10	(12,134)	(713)
ზრდა მარაგებში		(154)	(1,584)
შემცირება სხვა საგადასახადო მოთხოვნებში		4,250	905
სავაჭრო და სხვა მოთხოვნების ზრდა	17	890	2,575
საბრუნავი კაპიტალის ცვლილება			
გადახდილი მოგების გადასახადი		(9,487)	17,508
გადახდილი საპროცენტო ხარჯი		(1,267)	-
		(2,025)	(1,870)
წმინდა ფულადი სახსრები საოპერაციო საქმიანობიდან			
		15,737	43,845
ფულადი ნაკადები საინვესტიციო საქმიანობიდან			
ძირითადი საშუალებების შეძენა	8	(13,488)	(15,008)
ძირითადი საშუალებების გაყიდვიდან მიღებული შემოსულობა	8	-	114
საინვესტიციო საქმიანობაში გამოყენებული წმინდა ფულადი სახსრები			
		(13,488)	(14,894)
ფულადი ნაკადები საფინანსო საქმიანობიდან			
ნასესხები სახსრების დაფარვა	15	(6,578)	-
აქციებზე დაფუძნებული გადახდების განაწილება	14	-	(3,472)
იჯარის ვალდებულებების გადაფარვა	16	(3,146)	(3,428)
იჯარის ვალდებულებების წინასწარი საზღაურის დაფარვა		-	(1,728)
საფინანსო საქმიანობაში გამოყენებული წმინდა ფულადი სახსრები			
		(9,724)	(8,628)

განმარტებითი შენიშვნები, რომლებიც მოცემულია გვერდებზე 7-54, წარმოადგენს წინამდებარე ფინანსური ანგარიშგების განუყოფელ ნაწილს

შპს „ეკოლოშენ ჯორჯია“
ფულადი ნაკადების ანგარიშგება

ათასი ლარი	შენიშვნა	2022	2021
სავალუტო კურსის ცვლილებების გავლენა ფულად სახსრებსა და მათ ეკვივალენტებზე		(4,870)	(1,926)
ფულადი სახსრები და მათი ეკვივალენტები წლის დასაწყისში	12	26,888	8,491
ფულადი სახსრები და მათი ეკვივალენტები წლის ბოლოს	12	14,543	26,888

1 შპს ევოლუშენ ჯორჯია და მისი საქმიანობა

წინამდებარე ფინანსური ანგარიშგება მომზადებულია ფინანსური ანგარიშგების საერთაშორისო სტანდარტებისა (ფასს) და „ბუღალტრული აღრიცხვის, ანგარიშგებისა და აუდიტის შესახებ“ საქართველოს კანონის მოთხოვნების შესაბამისად 2022 წლის 31 დეკემბერს დასრულებული წლისთვის, შპს „ევოლუშენ ჯორჯიასთვის“ (შემდგომში „კომპანია“).

შეზღუდული პასუხისმგებლობის კომპანია „ევოლუშენ ჯორჯია“ საქართველოში დაფუძნდა 2017 წლის 29 მაისს. კომპანია დაფუძნებულია ქართული კანონმდებლობის შესაბამისად და სსიპ „საჯარო რეესტრის ეროვნულ სააგენტოში“ დარეგისტრირებულია საიდენტიფიკაციო ნომრით: 405209689.

2022 წლისა და 2021 წლის 31 დეკემბრისთვის კომპანიის უშუალო მშობელი კომპანია იყო შპს Evolution Malta Holding Limited, მალტა (შემდეგში „მშობელი კომპანია“) და კომპანიას არ ჰყავს საბოლოო მაკონტროლებელი მხარე.

Evolution Malta Holding Limited LLC რამდენიმე კომპანიას ფლობს მსოფლიო მასშტაბით და მისი მფლობელია Evolution Gaming Group AB (საჯარო), შვედური საჯარო შეზღუდული პასუხისმგებლობის კომპანია, რომელიც საფონდო ბირჟაზე - Nasdaq Nordic Large Cap - არის რეგისტრირებული 2017 წლის 5 ივნისიდან. Evolution Gaming Group AB (საჯარო) და მისი შვილობილი საწარმოები (შემდეგში „ჯგუფი“) წარმოადგენს ლაივ კაზინო (Live Casino) სისტემების წამყვან „ბიზნესი ბიზნესისთვის“ (შემდეგში “B2B”) პროვაიდერს. ჯგუფი ქმნის, ავითარებს, აწარმოებს, სრულად ინტეგრირებულ ლაივ კაზინო გადაწყვეტებს აზარტული თამაშების ოპერატორებისთვის, ახორციელებს მის მარკეტინგს და გასცემს ლიცენზიებს. ის მონაწილეობს მხოლოდ განვითარებასა და შექმნაში, ხოლო თვითონ არ ახორციელებს აზარტული თამაშების ოპერირებას. Evolution Gaming Group AB (საჯარო) წარადგენს კონსოლიდირებულ ფინანსურ ანგარიშგებას, რომელიც საჯაროდ ხელმისაწვდომია და შესაბამისობაშია ევროკავშირის მიერ მიღებულ ფასს-თან.

ძირითადი საქმიანობა. კომპანიის ძირითადი საქმიანობაა ლაივ კაზინო მომსახურებების B2B ლაივ სტრუქტურაში. დაფუძნებიდან ცოტა ხნის შემდეგ, 2017 წლის 1 ივლისს, კომპანიამ ხელი მოაწერა შეთანხმებას (შემდეგში „შეთანხმება მომსახურების შესახებ“) Evolution Malta Ltd-თან (საერთო კონტროლს დაქვემდებარებული საწარმო – “EUC”), რომლის შესაბამისად კომპანიამ შემდეგი მომსახურებები უნდა გასწიოს:

- კაზინოს თამაშების ვიდეო და აუდიო ტრანსლაცია ინტერნეტის მეშვეობით;
- აზარტული თამაშების ტრანსლაციისთვის საჭირო მოწყობილობებისა და სერვერის მიწოდება და მოვლა-შენახვა;
- იმ თანამშრომლებისთვის ტრენინგების უზრუნველყოფა, რომლებიც ახორციელებენ ონლაინ კაზინოს მომსახურებას;
- ონლაინ კაზინოს მომსახურების უზრუნველსაყოფად პერსონალის დაქირავება და მართვა;
- ზემოაღნიშნული მომსახურებებისთვის საჭირო ადმინისტრაციული მომსახურების უზრუნველყოფა.

კაზინოს მომსახურებების ლაივ სტრუქტურაში ხორციელდება კომპანიის მიერ იჯარით აღებულ უძრავ ქონებაზე აშენებული სტუდიების მეშვეობით. კერძოდ, კომპანიის მიერ დაქირავებული თამაშების წარმდგენლები თამაშების (“რულეტკა”, “ბლეჯკეკი”, „პოკერი” და “ბაკარა”) პრეზენტაციას ახორციელებენ კომპანიის სტუდიებში დამონტაჟებული აზარტული თამაშების მოწყობილობის

მეშვეობით, რომელიც ლაივ სტრიმინგით გადაიცემა Evolution Malta Ltd-ში.

კომპანია იყენებს მოდელს, თვითღირებულებას მიმატებული მარჟა და კომპანიის ამონაგები პირდაპირ კავშირშია ზემოაღნიშნული მომსახურების გაწვევისთვის გაწეულ ხარჯებთან, ეს გამოითვლება თვითღირებულებით, რასაც ემატება შეთანხმებული მარჟის პროცენტი.

2022 წლის 28 ივნისს, კომპანიამ, საქართველოს შემოსავლების სამსახურისგან მიიღო ლაივ კაზინოს მომსახურების პირდაპირი ტრანსლაციის B2B მომსახურების მიწოდების ნებართვა 5 წლის ვადით, „ლატარიების, აზარტული და სხვა მომგებიანი თამაშობების მოწყობის შესახებ“ საქართველოს კანონში, რომელიც მიღებულია 2021 წლის 22 დეკემბერს, შეტანილი ცვლილების შესაბამისად,

კომპანიის პროფესიული ხარჯები მოიცავს 91 ათას ლარს (2021: 123 ათასი ლარი) - აუდიტორის/აუდიტორული ფირმის მიერ აუდიტისა და სხვა პროფესიული მომსახურებისთვის გაწეული საფასური, რაც განსაზღვრულია „ბუღალტრული აღრიცხვის, ანგარიშგების და აუდიტის შესახებ“ საქართველოს კანონით.

კომპანიის რეგისტრაციის მისამართი და საქმიანობის ადგილი. კომპანია რეგისტრირებულია და საქმიანობას ძირითადად ეწევა შემდეგ მისამართზე: საქართველო, თბილისი, ნამალადევის რაიონი, მექანიზაციის ქ. 1/თორნიკე ერისთავის ქ. 2.

წარსადგენი ვალუტა. წინამდებარე ფინანსური ანგარიშგება წარმოდგენილია ქართულ ლარში (შემდეგში "GEL"), თუ სხვაგვარად მითითებული არ არის.

2 კომპანიის საოპერაციო გარემო

კომპანია ძირითად საქმიანობას საქართველოში ახორციელებს. საქართველოს განვითარებადი ბაზრის გარკვეული მახასიათებლები აქვს, მათ შორის შედარებით მაღალი ინფლაცია და მაღალი საპროცენტო განაკვეთები. ქართული საგადასახადო კანონმდებლობა სხვადასხვაგვარ ინტერპრეტირებასა და ხშირ ცვლილებებს ექვემდებარება.

საქართველოს სამომავლო ეკონომიკური მიმართულება მეტწილად დამოკიდებულია მთავრობის მიერ გატარებულ ეკონომიკურ, ფინანსურ და მონეტარულ ღონისძიებებზე, საგადასახადო, იურიდიულ, მარეგულირებელ და პოლიტიკურ გარემოებებთან ერთად.

COVID-19. მსოფლიო ჯანდაცვის ორგანიზაციამ 2020 წლის მარტში ოფიციალურად გამოაცხადა COVID-19 პანდემია. საქართველოს მთავრობამ მიიღო მთელი რიგი შესაბამისი ზომები COVID-19-ის გავრცელებისა და მისი გავლენის შესაჩერებლად, როგორცაა შეზღუდვები მგზავრობაზე, კარანტინი, თვითიზოლაცია და შეზღუდვები ბიზნეს-საქმიანობაზე, მათ შორის საქმიანობის შეწყვეტაზე. ზოგიერთი ზემოაღნიშნული ზომა შემდგომში შემსუბუქდა, თუმცა, 2022 წლის 31 დეკემბრის მდგომარეობით, არსებობს რისკი, რომ ხელისუფლებამ დააწესოს დამატებით შეზღუდვები 2023 წელს, მათ შორის ვირუსის ახალი ვარიანტების შესაძლო გაჩენის გამო.

2022 წელს, საქართველოს ეკონომიკამ პანდემიისგან აღორძინების დადებითი დინამიკა აჩვენა. ამ ტენდენციას ასევე დაეხმარა გლობალური ეკონომიკის აღორძინება და გლობალურ სასაქონლო ბაზრებზე ფასების ზრდა. თუმცა, საქართველოს და გლობალურ ბაზრებზე მაღალი ფასები ასევე ხელს უწყობს ინფლაციას საქართველოში.

ომი რუსეთსა და უკრაინას შორის. უკრაინაში ომი 2022 წლის თებერვალში დაიწყო, მოსალოდნელია, რომ ომს ყოვლისმომცველი გავლენა ექნება გლობალურ ეკონომიკაზე, მაგალითად, სასაქონლო ფასების ზრდა, ნავთობის/გაზის/ქვანახშირის პოტენციური დეფიციტი, ბიზნეს საქმიანობის შეფერხება და ა.შ. წინამდებარე ფინანსური ანგარიშგების თარიღისთვის ომის პირდაპირი გავლენა კომპანიის საოპერაციო შედეგებზე არ არის მნიშვნელოვანი.

მიმდინარე ეკონომიკური სიტუაციის სამომავლო გავლენის პროგნოზირება რთულია და ხელმძღვანელობის ამჟამინდელი მოლოდინები და შეფასებები შეიძლება განსხვავდებოდეს რეალური შედეგებისგან.

3 სააღრიცხვო პოლიტიკის ძირითადი პრინციპები

მომზადების საფუძველი. წინამდებარე ფინანსური ანგარიშგება მომზადებულია ფინანსური ანგარიშგების საერთაშორისო სტანდარტებისა (შემდეგში „ფასს“) და „ბუღალტრული აღრიცხვის, ანგარიშგებისა და აუდიტის შესახებ“ საქართველოს კანონის მოთხოვნების შესაბამისად, პირვანდელი ღირებულების კონვენციის საფუძველზე, როგორც ეს მოდიფიცირებულია რეალური ღირებულების საფუძველზე ფინანსური ინსტრუმენტების თავდაპირველი აღიარებით. ქვემოთ მოცემულია წინამდებარე ფინანსური ანგარიშგების მომზადებისას გამოყენებული ძირითადი სააღრიცხვო პოლიტიკა. წინამდებარე პოლიტიკა თანმიმდევრულად გამოიყენებოდა ყველა წარდგენილ პერიოდში, თუ სხვაგვარად მითითებული არ არის.

ფასს-ის შესაბამისად ფინანსური ანგარიშგების მომზადება მოითხოვს გარკვეული მნიშვნელოვანი სააღრიცხვო შეფასებების გამოყენებას. ის მოითხოვს ასევე ხელმძღვანელობის მიერ განსჯის გამოყენებას კომპანიის სააღრიცხვო პოლიტიკის გატარებისას. სფეროების, სადაც მაღალი ხარისხისა და სირთულის განსჯა გამოიყენება, ასევე სფეროების, სადაც დაშვებები და შეფასებები მნიშვნელოვანია ფინანსური ანგარიშგებისათვის, შესახებ ინფორმაცია გამჟღავნებულია მე-4 განმარტებით შენიშვნაში.

უცხოური ვალუტის კონვერტაცია. კომპანიის სამუშაო ვალუტაა იმ ძირითადი ეკონომიკური გარემოს ვალუტა, სადაც კომპანია ეწევა საქმიანობას. კომპანიის სამუშაო ვალუტაა საქართველოს ეროვნული ვალუტა, ქართული ლარი (შემდეგში "GEL").

ოპერაციები და ნაშთები. ფულადი აქტივები და ვალდებულებები კომპანიის სამუშაო ვალუტაში გადაიყვანება შესაბამისი საანგარიშგებო პერიოდის ბოლოს საქართველოს ეროვნული ბანკის (სებ) სავალუტო კურსით. უცხოური ვალუტის შემოსულობები და ზარალი, წარმოქმნილი ოპერაციების ანგარიშსწორებიდან და წლის ბოლოს ფულადი აქტივებისა და ვალდებულებების კომპანიის სამუშაო ვალუტაში საქართველოს ეროვნული ბანკის სავალუტო კურსით გადაყვანიდან, ნასესხები სახსრების გარდა, აღიარდება მოცემული წლის მოგება-ზარალის მუხლში, შემოსულობით შემცირებული სავალუტო ზარალის ნაწილში. ნასესხებ სახსრებთან დაკავშირებული უცხოური ვალუტის შემოსულობები და ზარალი წარდგენილია მოგებისა და ზარალის და სხვა სრული შემოსავლის ანგარიშგების მუხლში, „საფინანსო შემოსავალი ან საფინანსო ხარჯები“ (შენიშვნები 21,22).

წლის ბოლოს არსებული კურსით კონვერტაცია არ ვრცელდება არაფულად მუხლებზე, რომლებიც პირვანდელი ღირებულებითაა შეფასებული.

2022 წლის 31 დეკემბერს საქართველოს ეროვნული ბანკის მიერ განსაზღვრული ძირითადი სავალუტო კურსები, რომლებიც გამოყენებულ იქნა უცხოური ვალუტის ნაშთების გადასაყვანად, გახლდათ შემდეგი: აშშ დოლარი ("USD") 1 = 2.7020 ლარს და ევრო ("EUR") 1 = 2.8844 ლარს (2021 წ. 31 დეკემბერი:

აშშ დოლარი 1 = 3.0976 ლარი და ევრო 1 = 3.504 ლარი). დღეისათვის ქართული ლარი საქართველოს ფარგლებს გარეთ თავისუფლად კონვერტირებადი ვალუტა არ არის.

3 სააღრიცხვო პოლიტიკის ძირითადი პრინციპები (გაგრძელება)

ძირითადი საშუალებები. ძირითადი საშუალებები აღირიცხება თვითღირებულებით, შემცირებული დაგროვილი ცვეთის თანხით ან გაუფასურების ანარცხებით, საჭიროებისამებრ. ძირითადი საშუალებები მოიცავს მომავალში ძირითადი საშუალების სახით გამოყენების მიზნით მშენებარე აქტივებს. ღირებულება მოიცავს ხარჯებს, რომლებიც უშუალოდ მიეკუთვნება ერთეულების შექმნას.

შემდგომი დანახარჯები აისახება აქტივის საბალანსო ღირებულებაში ან აღიარდება ინდივიდუალური აქტივის სახით, საჭიროებისამებრ, მხოლოდ იმ შემთხვევაში, როდესაც მოსალოდნელია მოცემულ აქტივთან დაკავშირებული სამომავლო ეკონომიკური სარგებლის კომპანიაში შემოსვლა და დანახარჯების საიმედოდ შეფასება. უმნიშვნელო რემონტისა და ყოველდღიური საექსპლუატაციო დანახარჯები გაწევისთანავე აისახება ხარჯებში. ძირითადი საშუალების მნიშვნელოვანი ნაწილების ან კომპონენტების შეცვლის დანახარჯები კაპიტალიზდება და შეცვლილი ნაწილი ამოიღება მოხმარებიდან.

თითოეული საანგარიშგებო პერიოდის ბოლოს ხელმძღვანელობა აფასებს არსებობს თუ არა ძირითადი საშუალებების გაუფასურების რაიმე ნიშანი. თუ მსგავსი ნიშნები არსებობს, ხელმძღვანელობა შეაფასებს ანაზღაურებად ღირებულებას, რომელიც განისაზღვრება აქტივის რეალურ ღირებულებას, შემცირებული გაყიდვის დანახარჯებით, და მის გამოყენების ღირებულებას შორის უდიდესით. საბალანსო ღირებულება მცირდება ანაზღაურებად ღირებულებამდე, ხოლო გაუფასურების ზარალი აღიარდება წლის მოგება-ზარალში. აქტივისთვის გასულ წლებში აღიარებული გაუფასურების ზარალი ანუღირდება როდესაც შესაფერისია, თუ ადგილი ჰქონდა აქტივის გამოყენების ღირებულების ან რეალური ღირებულების, შემცირებული გაყიდვის დანახარჯებით, განსაზღვრისას გამოყენებული შეფასებების ცვლილებებს.

გაყიდვიდან მიღებული შემოსულობა და ზარალი განისაზღვრება მიღებული შემოსავლის შედარებით საბალანსო ღირებულებასთან და წლის მოგება-ზარალის მუხლში, „სხვა შემოსულობა/ზარალი, წმინდად“ აღიარდება (მე-20 შენიშვნა).

ცვეთა. დაუმთავრებელ მშენებლობას და დაუმონტაჟებელ აღჭურვილობას ცვეთა არ ერიცხება, რადგან ისინი არ არის მზად იმუშაონ ხელმძღვანელობის მიერ გათვალისწინებული წესით. ძირითადი საშუალებების სხვა ერთეულებზე ცვეთა გამოითვლება წრფივი მეთოდით, რათა გადანაწილდეს მათი ღირებულება ნარჩენ ღირებულებებზე მათი შეფასებული სასარგებლო მომსახურების ვადის განმავლობაში:

	<u>სასარგებლო მომსახურების ვადა, წელი</u>
სტუდიის ტექნიკური მოწყობილობები	2 - 5
სერვერები და საინფორმაციო ტექნოლოგიების სხვა მოწყობილობები	1 - 4
საოფისე ავეჯი და სხვა მოწყობილობები	2 - 5
იჯარით აღებული ქონების გაუმჯობესება	სასარგებლო მომსახურების ვადასა და საბაზისო იჯარის ხანგრძლივობას შორის უმცირესი

აქტივის ნარჩენი ღირებულება არის შეფასებული ღირებულება, რომელსაც კომპანია ამჟამად მიიღებდა აქტივის გაყიდვიდან, შემცირებული გაყიდვის დანახარჯებით, აქტივი უკვე იმ ხნის და იმ მდგომარეობაში რომ იყოს, რომელსაც მოსალოდნელია, რომ ადგილი ექნებოდა მისი სასარგებლო მომსახურების ვადის დასასრულს. აქტივების ნარჩენი ღირებულებები და სასარგებლო მომსახურების ვადები თითოეული საანგარიშგებო პერიოდის ბოლოს გადაისინჯება და შესწორდება, საჭიროების შემთხვევაში. კომპანიის ძირითადი საშუალებების ნარჩენი ღირებულებები, როგორც წესი, უმნიშვნელოა და ითვლება ნულად.

3 სააღრიცხვო პოლიტიკის ძირითადი პრინციპები (გაგრძელება)

აქტივების გამოყენების უფლება. კომპანია იჯარით გასცემს ოფისს და სტუდიის შენობებს. ხელშეკრულებები შეიძლება მოიცავდეს ორივეს, საიჯარო და არა-საიჯარო კომპონენტებს. იჯარიდან წარმოქმნილი აქტივები თავდაპირველად ფასდება დღევანდელი ღირებულების საფუძველზე.

აქტივების გამოყენების უფლება ფასდება თვითღირებულებით და მოიცავს შემდეგს:

- იჯარის ვალდებულების თავდაპირველი შეფასების თანხას
- ნებისმიერ იჯარის გადახდებს, რომელიც განხორციელებულია დაწყების თარიღით ან მანამდე, შემცირებული ნებისმიერი მიღებული იჯარის წამახალისებელი გადახდებით.
- ნებისმიერ თავდაპირველ პირდაპირ ღირებულებას, და
- საიჯარო შეთანხმებით მოთხოვნილი პირობებით აქტივის აღდგენის ღირებულებას

აქტივების გამოყენების უფლება ზოგადად გაუფასურდება წრფივი მეთოდის გამოყენებით სასარგებლო მომსახურების ვადასა და იჯარის ვადას შორის უმოკლესით. აქტივების გამოყენების უფლების მუხლების გაუფასურება გამოიანგარიშება იჯარის ვადაზე წრფივი მეთოდის გამოყენებით შემდეგნაირად:

შენობა-ნაგებობები
ბაზისო სადგური

სასარგებლო მომსახურების ვადა წლებში
8-დან 9 წლამდე
6 წელი

არაფინანსური აქტივების გაუფასურება. აქტივებს, რომლებსაც ცვეთა ერიცხებათ, მიმოიხილავენ გაუფასურების თვალსაზრისით, როდესაც მოვლენების ან ვითარების ცვლილება მიუთითებს, რომ შეიძლება საბალანსო ღირებულება არ იყოს ანაზღაურებადი. გაუფასურების ზარალი აღიარდება იმ თანხით, რომლითაც აქტივის საბალანსო ღირებულება აღემატება მის ანაზღაურებად ღირებულებას. ანაზღაურებადი თანხა არის აქტივის რეალურ ღირებულებას, შემცირებული გაყიდვის დანახარჯებით, და მის გამოყენების ღირებულებას შორის უდიდესი. გაუფასურების შეფასების მიზნებისათვის აქტივებს აჯგუფებენ რაც შეიძლება უმცირეს დონეზე, რომელზეც არსებობს დამოუკიდებელი ფულადი ნაკადები (ფულადი სახსრების წარმომქმნელი ერთეულები). არაფინანსური აქტივების ადრინდელი გაუფასურება ყოველი საანგარიშგებო თარიღით გადაისინჯება გაუფასურების შესაძლო ანულირების თვალსაზრისით.

ფინანსური ინსტრუმენტები - შეფასების ძირითადი პირობები. რეალური ღირებულება წარმოადგენს ფასს, რომელიც მიიღებოდა აქტივის გაყიდვისას ან გადაიხდებოდა ვალდებულების გადასაცემად შეფასების თარიღით ბაზრის მონაწილეებს შორის გარიგებისას. რეალური ღირებულების საუკეთესო მტკიცებულებაა აქტიური ბაზარი. აქტიური ბაზარი გახლავთ ბაზარი, სადაც აქტივთან ან ვალდებულებასთან დაკავშირებული ოპერაციები საკმარისად ხშირად და ინტენსიურად ხორციელდება იმისათვის, რომ უზრუნველყოფილ იქნეს მიმდინარე ინფორმაცია ფასის შესახებ.

იმ ფინანსური ინსტრუმენტების რეალური ღირებულება, რომლებითაც ვაჭრობენ აქტიურ ბაზარზე, ფასდება ინდივიდუალური აქტივის ან ვალდებულების კოტირებული ფასის გამრავლებით საწარმოს მიერ ფლობილი ინსტრუმენტების რაოდენობაზე. ეს ასეა მაშინაც კი, როდესაც ბაზრის ჩვეულებრივი დღიური ვაჭრობის მოცულობა არ არის საკმარისი ფლობილი რაოდენობის ასათვისებლად და ერთი გარიგებით პოზიციის გაყიდვის დაკვეთამ შეიძლება გავლენა იქონიოს კოტირებულ ფასზე.

3 სააღრიცხვო პოლიტიკის ძირითადი პრინციპები (გაგრძელება)

შეფასების ისეთი ხერხები, როგორცაა დისკონტირებული ფულადი ნაკადის მოდელი ან თავისუფალ, მხოლოდ საკუთარი ინტერესის მქონე პირებს შორის გარიგებები ან ინვესტიციის მიმღების ფინანსური მონაცემების გათვალისწინება, გამოიყენება იმ კონკრეტული ფინანსური ინსტრუმენტების რეალური ღირებულების შეფასებისათვის, რომელთა საბაზრო ფასის შესახებ ინფორმაცია არ არის ხელმისაწვდომი. რეალური ღირებულების შეფასებების ანალიზი რეალური ღირებულების იერარქიაში შემდეგნაირად ხორციელდება: (i) პირველი დონე გახლავთ იდენტური აქტივების ან ვალდებულებების აქტიურ ბაზარზე კოტირებული (დაუკორექტირებელი) ფასებით შეფასება, (ii) მეორე დონის შეფასება გახლავთ შეფასების ხერხების გამოყენებით შეფასება, როდესაც აქტივის ან ვალდებულების ყველა არსებითი მონაცემები დაკვირვებადია, პირდაპირ (მაგ. ფასები) ან ირიბად (მაგ. წარმოებულია ფასებიდან), და (iii) მესამე დონის შეფასებები გახლავთ შეფასებები, რომლებიც არ ეფუძნება მხოლოდ დაკვირვებად საბაზრო მონაცემებს (ანუ შეფასებისათვის საჭიროა მნიშვნელოვანი არა-დაკვირვებადი ინფორმაცია).

გარიგების დანახარჯები გახლავთ ზრდადი დანახარჯები, რომლებიც პირდაპირ მიეკუთვნება ფინანსური ინსტრუმენტის შექმნას, გამოშვებას ან გასვლას. ზრდადი დანახარჯი არის დანახარჯი, რომელიც არ გაიწეოდა, მოცემული ოპერაცია რომ არ განხორციელებულიყო. გარიგების დანახარჯები მოიცავენ სააგენტოებისა და ფასიანი ქაღალდების ბირჟისთვის (მათ შორის თანამშრომლებისთვის, რომლებიც მოქმედებენ, როგორც გაყიდვების აგენტები) გადახდილ საფასურს და საკომისიოს, და აგრეთვე სატრანსფერო გადასახადებს და მოსაკრებლებს.

გარიგების დანახარჯები არ მოიცავს სავალო პრემიას ან ფასდაკლებებს, ფინანსურ დანახარჯებს ან შიდა ადმინისტრაციულ ან მფლობელობის დანახარჯებს.

ამორტიზებული ღირებულება (“AC”) არის თანხა, რომლითაც ფინანსური ინსტრუმენტი აღიარდა საწყისი აღიარებისას, შემცირებული ძირითადი თანხის ნებისმიერი გადახდით, მიმატებული დაგროვილი პროცენტი, და ფინანსური აქტივების შემთხვევაში, შემცირებული მოსალოდნელი გაუფასურების ნებისმიერი ზარალით (“ECL”). დაგროვილი პროცენტი მოიცავს საწყისი აღიარებისას გადავადებული გარიგების დანახარჯების ამორტიზაციას და ნებისმიერ პრემიას ან დისკონტს ვადის დაფარვამდე, ეფექტური საპროცენტო მეთოდის გამოყენებით. დარიცხული საპროცენტო შემოსავალი და დარიცხული საპროცენტო ხარჯი, მათ შორის დარიცხული კუპონი და ამორტიზებული დისკონტი ან პრემია (მათ შორის წარმოშობისას გადავადებული საზღაური, თუ ასეთი არსებობს), ცალკე წარდგენილი არ არის და დაკავშირებული მუხლების საბალანსო ღირებულებებში ასახული არ არის ფინანსური მდგომარეობის ანგარიშგებაში.

ეფექტური საპროცენტო განაკვეთის მეთოდი არის საპროცენტო შემოსავლის ან საპროცენტო ხარჯის შესაბამის პერიოდზე განაწილების მეთოდი, იმგვარად, რომ მიღწეულ იქნეს პერიოდის მუდმივი საპროცენტო განაკვეთი (ეფექტური საპროცენტო განაკვეთი) საბალანსო ღირებულებაზე. ეფექტური საპროცენტო განაკვეთი არის განაკვეთი, რომლის მეშვეობით ზუსტად დისკონტირდება შეფასებული სამომავლო ფულადი გადახდები ან ფულის მიღება (სამომავლო საკრედიტო ზარალის გარდა) ფინანსური ინსტრუმენტის მოსალოდნელი მომსახურების ვადის ან უფრო ხანმოკლე პერიოდის განმავლობაში, საჭიროებისამებრ, ფინანსური ინსტრუმენტის წმინდა საბალანსო ღირებულებამდე. ეფექტური საპროცენტო განაკვეთით დისკონტირდება ცვალებადი საპროცენტო განაკვეთის მქონე ინსტრუმენტების ფულადი ნაკადები პროცენტის შემდეგი ფასწარმოქმნის თარიღამდე, გარდა პრემიისა ან ფასდაკლებისა, რაც ასახავს საკრედიტო სპრედს ინსტრუმენტის მითითებულ მერყევ განაკვეთზე, ან სხვა ცვლადებზე, რომელთა მნიშვნელობის საბაზრო განაკვეთების მიხედვით განსაზღვრა არ ხდება.

3 სააღრიცხვო პოლიტიკის ძირითადი პრინციპები (გაგრძელება)

მსგავსი პრემიები ან ფასდაკლებები ამორტიზდება ინსტრუმენტის მთლიანი მომსახურების ვადის განმავლობაში. დისკონტირებული ღირებულების გაანგარიშება მოიცავს ხელშეკრულების მხარეების მიერ ყველა გადახდილ ან მიღებულ საფასურს, რაც ეფექტური საპროცენტო განაკვეთის შემადგენელი ნაწილია. შეძენილი ან შექმნილი გაუფასურებული ფინანსური აქტივების (“POCI”) შემთხვევაში თავდაპირველი აღიარებისას უნდა განისაზღვროს საკრედიტო რისკით კორექტირებული ეფექტური საპროცენტო განაკვეთი, ანუ სახელშეკრულებო გადახდების ნაცვლად თავდაპირველი აღიარებისას მოსალოდნელი ფულადი სახსრების საფუძველზე გამოითვლება.

ფინანსური ინსტრუმენტები - საწყისი აღიარება. ფინანსური ინსტრუმენტები თავდაპირველად რეალური ღირებულებით აღირიცხება შესწორებული გარიგების დანახარჯებით. საწყისი აღიარებისას რეალური ღირებულების გამოყენების საუკეთესო მტკიცებულებაა გარიგების ფასი. საწყისი აღიარებისას შემოსულობა ან ზარალი მხოლოდ მაშინ აისახება, როდესაც რეალური ღირებულება და გარიგების ფასი განსხვავებულია, რომლის მტკიცებულებასაც შეიძლება წარმოადგენდეს იგივე ინსტრუმენტის სხვა დაკვირვებადი მიმდინარე საბაზრო ოპერაციები ან შეფასების მეთოდი, რომელიც გულისხმობს მხოლოდ დაკვირვებადი საბაზრო მონაცემების გამოყენებას. საწყისი აღიარების შემდეგ მოსალოდნელი საკრედიტო ზარალის (ECL) ანარცხი აღიარდება იმ ფინანსური აქტივებისთვის, რომლებიც ამორტიზებული ღირებულებითაა (AC) შეფასებული ან სხვა სრული შემოსავლის მეშვეობით რეალური ღირებულებით შეფასებული (FVOCI), სავალო ინსტრუმენტებში ინვესტიციებისათვის, რაც განაპირობებს მყისიერ სააღრიცხვო ზარალს. ფინანსური აქტივების, რომელთა მიწოდება მოითხოვება რეგულირებით ან ბაზრის კონვენციით („ჩვეულებრივი“ შესყიდვები და გაყიდვები) გარკვეულ ვადებში, შეძენა და გაყიდვა აისახება ვაჭრობის თარიღით: ეს ის თარიღია, როდესაც კომპანიამ აიღო ფინანსური აქტივის მიწოდების ვალდებულება. ყველა სხვა შეძენა აღიარდება მაშინ, როდესაც კომპანია გახდება მოცემული ინსტრუმენტის სახელშეკრულებო დებულებების მონაწილე მხარე.

ფინანსური აქტივები – კლასიფიკაცია და შემდგომი შეფასება – შეფასების კატეგორიები. კომპანია ფინანსური აქტივების შეფასებას შემდეგი კატეგორიებით ახორციელებს: მოგება-ზარალის მეშვეობით რეალური ღირებულებით შეფასებული (FVPL), სხვა სრული შემოსავლის მეშვეობით რეალური ღირებულებით შეფასებული (FVOCI) და ამორტიზებული ღირებულებით შეფასებული. სავალო ფინანსური აქტივების კლასიფიკაცია და შემდგომი შეფასება დამოკიდებულია (i) კომპანიის ბიზნეს-მოდელზე, რომელიც გამოიყენება დაკავშირებული აქტივების მართვისთვის და (ii) აქტივის ფულადი ნაკადების მახასიათებლებზე.

ფინანსური აქტივები – კლასიფიკაცია და შემდგომი შეფასება – ბიზნეს-მოდელი. ბიზნეს-მოდელი გვიჩვენებს, როგორ ახორციელებს კომპანია აქტივების მართვას ფულადი ნაკადების წარმოსაქმნელად - კომპანიის მიზანია: (i) აქტივიდან მხოლოდ სახელშეკრულებო ფულადი ნაკადების მიღება („სახელშეკრულებო ფულადი ნაკადების მისაღებად ფლობილი“); თუ (ii) როგორც სახელშეკრულებო ფულადი ნაკადების, ისე აქტივების გაყიდვიდან წარმოქმნილი ფულადი ნაკადების მიღება (სახელშეკრულებო ფულადი ნაკადების მისაღებად და გასაყიდად ფლობილი“); თუ არც (i) და არც (ii) არ ვრცელდება, მაშინ ფინანსური აქტივები კლასიფიცირდება, როგორც „სხვა“ ბიზნეს-მოდელის ნაწილი და შეფასდება რეალური ღირებულებით, მოგება-ზარალის მეშვეობით (FVTPL).

ბიზნეს-მოდელი განისაზღვრება აქტივების ჯგუფისთვის (პორტფელის დონეზე) კომპანიის მიერ შეფასების თარიღით ხელმისაწვდომი პორტფელისთვის დასახული მიზნის მისაღწევად განხორციელებული ქმედებების შესაბამისი მტკიცებულების საფუძველზე. ბიზნეს-მოდელის განსაზღვრისას კომპანია შემდეგ ფაქტორებს ითვალისწინებს: პორტფელის დანიშნულება და შემადგენლობა, წარსული გამოცდილება - როგორ მიიღებოდა ფულადი ნაკადები შესაბამისი აქტივებისგან,

როგორ ხდება რისკების შეფასება და მართვა, როგორ ხდება აქტივების შედეგების შეფასება ხელმძღვანელების ანაზღაურება.

3 სააღრიცხვო პოლიტიკის ძირითადი პრინციპები (გაგრძელება)

ფინანსური აქტივები – კლასიფიკაცია და შემდგომი შეფასება – შეფასების კატეგორიები. კომპანია ფინანსურ აქტივებს შემდეგი შეფასების კატეგორიებად აჯგუფებს: „რეალური ღირებულებით, „მოგება-ზარალში ასახვით“ (“FVTPL”), „რეალური ღირებულებით, სხვა სრულ შემოსავალში ასახვით (“FVOCI”) და ამორტიზებული ღირებულებით (“AC”). სავალო ფინანსური აქტივების კლასიფიკაცია და შემდგომი შეფასება დამოკიდებულია: (i) კომპანიის დაკავშირებული აქტივების პორტფელის მართვის ბიზნეს მოდელზე, და (ii) ფულადი ნაკადების მახასიათებლებზე.

ფინანსური აქტივები – კლასიფიკაცია და შემდგომი შეფასება – ფულადი ნაკადების მახასიათებლები. როდესაც ბიზნეს-მოდელი გულისხმობს აქტივების ფლობას სახელშეკრულებო ფულადი ნაკადების ამოსაღებად ან სახელშეკრულებო ფულადი ნაკადების ამოსაღებად და გასაყიდად, მაშინ კომპანია შეაფასებს ფულადი ნაკადები წარმოადგენს თუ არა მხოლოდ ძირი თანხისა და ძირი თანხის დაუფარავ ნაწილთან დაკავშირებულ პროცენტის გადახდას (“SPPI”). როდესაც სახელშეკრულებო პირობები მოიცავს რისკს ან ცვალებადობას, რომელიც საბაზისო სასესხო ხელშეკრულების თანმიმდევრულია, მაშინ ფინანსური აქტივი კლასიფიცირდება და შეფასდება, როგორც რეალური ღირებულებით შეფასებული, მოგება-ზარალში ასახვით. SPPI-ს შეფასება ხდება აქტივის თავდაპირველი აღიარებისას და შემდეგ მისი ხელახლა შეფასება არ ხდება.

ფინანსური აქტივები – რეკლასიფიკაცია. ფინანსური აქტივები მხოლოდ მაშინ რეკლასიფიცირდება, როდესაც პორტფელის მართვის ბიზნეს-მოდელი მთლიანად იცვლება. რეკლასიფიკაციას პერსპექტიული გავლენა აქვს და ტარდება ბიზნეს-მოდელის შეცვლიდან პირველი საანგარიშგებო პერიოდის დასაწყისიდან. კომპანიას არ მოუხდენია მისი ბიზნეს მოდელის ცვლილება მიმდინარე და შესადარისი პერიოდის განმავლობაში და რეკლასიფიკაცია არ განუხორციელებია.

ფინანსური აქტივების გაუფასურება – საკრედიტო ზარალის ანარიები მოსალოდნელი საკრედიტო ზარალისთვის. კომპანია პერსპექტიულ საფუძველზე აფასებს მოსალოდნელ საკრედიტო ზარალს ამორტიზებული ღირებულებით და FVOCI-ით შეფასებული სავალო ინსტრუმენტებისთვის, ისევე როგორც სავალო ვალდებულებებისა და ფინანსური გარანტიის ხელშეკრულებებიდან წარმოქმნილი რისკებისთვის, სახელშეკრულებო აქტივების შემთხვევაში. კომპანია ყოველი საანგარიშგებო თარიღით აფასებს ფინანსური და სახელშეკრულებო აქტივების მოსალოდნელ საკრედიტო ზარალს და აღიარებს წმინდა გაუფასურების ზარალს. მოსალოდნელი საკრედიტო ზარალის შეფასებაში აისახება: (i) მიუკერძოებელი და ალბათობით შეწონილი თანხა, რომელიც განისაზღვრება შესაძლო შედეგების სპექტრის შეფასებით, (ii) ფულის დროითი ღირებულება და (iii) ყველა მიზანშეწონილი და დასაბუთებადი ინფორმაცია, რომელიც ხელმისაწვდომია მეტისმეტი დანახარჯებისა და ძალისხმევების გაწევის გარეშე თითოეული საანგარიშგებო პერიოდის ბოლოს წარსული მოვლენების, არსებული მდგომარეობისა და სამომავლო ვითარების პროგნოზის შესახებ.

კომპანია ფასს 9-ის გამარტივებულ მიდგომას იყენებს მოსალოდნელი საკრედიტო ზარალის შესაფასებლად, რაც გულისხმობს მომსახურების ვადის განმავლობაში მოსალოდნელი ზარალის გამოყენებას ყველა სავაჭრო მოთხოვნებისთვის. მოსალოდნელი საკრედიტო ზარალის გასაზომად სავაჭრო მოთხოვნები ჯგუფდება საერთო საკრედიტო რისკის მახასიათებლების მიხედვით (მოთხოვნები შესაძლებელია დაჯგუფდეს გეოგრაფიული რეგიონის, პროდუქტის ტიპის, მომხმარებლის რეიტინგის, უზრუნველყოფის ან სავაჭრო საკრედიტო დაზღვევის მიხედვით)

ფინანსური აქტივები – ჩამოწერა. ფინანსური აქტივები მთლიანად ან ნაწილობრივ ჩამოიწერება, როდესაც კომპანია ამოწურავს თანხის ამოღების ყველა პრაქტიკულ შესაძლებლობას და დასკვნის, რომ აღარ არსებობს თანხის ამოღების გონივრული მოლოდინი. ჩამოწერა წარმოადგენს აღიარების შეწყვეტას. კომპანიამ შეიძლება ჩამოწეროს ფინანსური აქტივები, რომელთა მიმართ აღსრულების ღონისძიებები ჯერ კიდევ ხორციელდება, როდესაც კომპანია ცდილობს იმ თანხების ამოღებას, რომელთა გადახდის სახელშეკრულებო ვადა დადგა, მაგრამ არ არსებობს ამოღების გონივრული

მოლოდინი.

3 სააღრიცხვო პოლიტიკის ძირითადი პრინციპები (გაგრძელება)

ფინანსური აქტივები - აღიარების შეწყვეტა. კომპანია ფინანსური აქტივების აღიარებას წყვეტს, როდესაც (ა) აქტივები გამოსყიდულია ან აქტივებიდან ფულადი ნაკადების მიღება სხვაგვარად შეწყდება ან (ბ) კომპანიას გადაცემული აქვს ფინანსური აქტივებიდან ფულადი ნაკადების მიღების უფლება ან დადებული აქვს საკვალიფიკაციო გამტარი გარიგება, რომლითაც (i) გადაცემულია აგრეთვე აქტივების საკუთრებასთან დაკავშირებული არსებითად მთელი რისკი და უკუგება ან (ii) საკუთრებასთან დაკავშირებული არსებითად ყველა რისკი და უკუგება არც გადაცემულია და არც შენარჩუნებულია, მაგრამ კონტროლი არ არის შენარჩუნებული.

კონტროლი შენარჩუნებულია, როდესაც პარტნიორს არ გააჩნია აქტივის მთლიანობაში დაუკავშირებელ მესამე მხარეზე მიყიდვის პრაქტიკული შესაძლებლობა გაყიდვაზე დამატებითი შეზღუდვების დაწესების გარეშე.

ფინანსური აქტივები – მოდიფიცირება. ზოგჯერ კომპანია ფინანსური აქტივების სახელშეკრულებო პირობებთან დაკავშირებით ხელახლა მოილაპარაკებს ან სხვაგვარად ახორციელებს მის მოდიფიცირებას. კომპანია შეაფასებს, სახელშეკრულებო პირობების ეს მოდიფიცირება არსებითია თუ არა, სხვა ფაქტორებთან ერთად შემდეგი ფაქტორების გათვალისწინებით: ნებისმიერი ახალი სახელშეკრულებო პირობა, რომელიც მნიშვნელოვან გავლენას ახდენს აქტივის რისკის პროფილზე (მაგ., მოგების წილი ან კაპიტალზე დაფუძნებული უკუგება), საპროცენტო განაკვეთის მნიშვნელოვანი ცვლილება, სხვა ვალუტაში გამოსახვა, ახალი გირაო ან საკრედიტო გაუმჯობესება, რაც მნიშვნელოვან გავლენას ახდენს აქტივთან დაკავშირებულ საკრედიტო რისკზე ან სესხის მნიშვნელოვნად გაზრდა, როდესაც მსესხებელი ფინანსურ სირთულეებს არ განიცდის.

თუ მოდიფიცირებული პირობები არსებითად განსხვავებულია, თავდაპირველი აქტივიდან ფულად ნაკადებზე უფლება შეწყდება და კომპანია შეწყვეტს თავდაპირველი ფინანსური აქტივის აღიარებას და ახალ აქტივს აღიარებს რეალური ღირებულებით. აღიარების თარიღად მიიჩნევა თავდაპირველი აღიარების თარიღი გაუფასურების შემდგომი გამოთვლის მიზნებისათვის, მათ შორის იმის განსაზღვრისთვის, ადგილი ჰქონდა თუ არა საკრედიტო რისკის მნიშვნელოვან გაზრდას. კომპანია შეაფასებს ასევე ახალი სესხი ან სავალო ინსტრუმენტი აკმაყოფილებს თუ არა მხოლოდ ძირითადი და პროცენტის თანხების გადახდას (“SPPI”) კრიტერიუმებს. აღიარებაშეწყვეტილი თავდაპირველი აქტივის საბალანსო ღირებულებასა და ახალი, მნიშვნელოვნად მოდიფიცირებული აქტივის რეალურ ღირებულებას შორის ნებისმიერი სხვაობა მოგება-ზარალში აღიარდება, გარდა იმ შემთხვევისა, როდესაც ეს განსხვავება მიეკუთვნება მფლობელებთან კაპიტალ-ოპერაციას.

ისეთ ვითარებაში, როდესაც ხელახლა მოლაპარაკება გამოწვეული იყო პარტნიორის ფინანსური სირთულეებით და თავდაპირველად შეთანხმებული გადახდების განხორციელების უუნარობით, კომპანია შეადარებს თავდაპირველ და გადასინჯულ ფულად ნაკადებს, რათა შეაფასოს აქტივის რისკები და უკუგება მნიშვნელოვნად განსხვავებულია თუ არა ხელშეკრულების მოდიფიცირების შედეგად. თუ რისკები და უკუგება არ იცვლება, მაშინ მოდიფიცირებული აქტივი მნიშვნელოვნად არ განსხვავდება თავდაპირველი აქტივისგან და მოდიფიცირება აღიარების შეწყვეტას არ გამოიწვევს. კომპანია ხელახლა გამოითვლის მთლიან (ბრუტო) საბალანსო ღირებულებას მოდიფიცირებული სახელშეკრულებო ფულადი ნაკადების თავდაპირველი ეფექტური საპროცენტო განაკვეთით (ან კრედიტ კორექტირებული ეფექტური საპროცენტო განაკვეთით შექმნილი ან შექმნილი გაუფასურებული ფინანსური აქტივებისთვის (“POCI” აქტივები) დისკონტირებით და მოდიფიცირების შემოსულობა ან ზარალს მოგება-ზარალში აღიარებს.

3 სააღრიცხვო პოლიტიკის ძირითადი პრინციპები (გაგრძელება)

ფინანსური ვალდებულებები – შეფასების კატეგორიები. ფინანსური ვალდებულებები კლასიფიცირებულია, როგორც „შემდგომი ამორტიზებული ღირებულებით“ შეფასებული („AC“).

ფინანსური ვალდებულებები – აღიარების შეწყვეტა. ფინანსური ვალდებულებების აღიარება შეწყდება, როდესაც ისინი დაიფარება (ანუ როდესაც ხელშეკრულებაში მითითებული ვალდებულება შესრულდება, გაუქმდება ან ვადა ამოწურება).

კომპანიას ვალდებულებების მოდიფიცირება, რომელიც არ იწვევს დაფარვას, აღირიცხება, როგორც შეფასების ცვლილება, კუმულაციური ამოქაჩვის მეთოდით, შემოსულობის ან ზარალის მოგება-ზარალში ასახვით, გარდა იმ შემთხვევისა, როდესაც საბალანსო ღირებულებებს შორის სხვაობა ეკონომიკური შინაარსით მიეკუთვნება მფლობელებთან კაპიტალ-ოპერაციას.

ფინანსური ინსტრუმენტების ურთიერთგადაფარვა. ფინანსური აქტივების და ვალდებულებების ურთიერთგადაფარვა ხდება და ნეტო თანხა აისახება ფინანსური მდგომარეობის ანგარიშგებაში მხოლოდ მაშინ, როდესაც არსებობს აღიარებული თანხების იურიდიულად აღსრულებადი უფლება და არსებობს ნეტო საფუძველზე ანგარიშსწორების ან ერთდროულად აქტივის რეალიზების და ვალდებულების ანგარიშსწორების განზრახვა. ურთიერთგადაფარვის მსგავსი უფლება (ა) არ უნდა იყოს დამოკიდებული რაიმე სამომავლო მოვლენაზე და (ბ) იურიდიულად აღსრულებადი უნდა იყოს ყველა ქვემოთ ჩამოთვლილ გარემოებებში: (i) ჩვეულებრივი ბიზნეს-საქმიანობისას, (ii) დეფოლტი და (iii) გადახდისუუნარობა ან გაკოტრება.

ფულადი სახსრები და მათი ეკვივალენტები. ფულადი სახსრები და მათი ეკვივალენტები მოიცავს ფულს სალაროში, მოთხოვნამდე დეპოზიტებს ბანკებში და სხვა მოკლევადიან, მაღალი ლიკვიდობის მქონე ინვესტიციებს, რომელთა თავდაპირველი დაფარვის ვადა სამ თვემდეა. ფულადი სახსრები და მათი ეკვივალენტები აისახება ამორტიზებული ღირებულებით, რადგან: (i) ისინი არსებობს სახელშეკრულებო და იმ ფულადი ნაკადის მიღებისთვის, რომელიც მხოლოდ ძირითადი თანხისა და ძირითადი თანხის დაუფარავ ნაწილთან დაკავშირებული პროცენტის გადახდას („SPPI“) წარმოადგენს, და (ii) მათ მინიჭებული არ აქვთ რეალური ღირებულებით, მოგება-ზარალში ასახვით შეფასებულის კატეგორია. შეზღუდული ნაშთები გამორიცხულია ფულადი სახსრებისა და მათი ეკვივალენტებიდან ფულადი ნაკადების ანგარიშგების მიზნებისთვის.

სავაჭრო და სხვა მოთხოვნები. სავაჭრო და სხვა მოთხოვნები თავდაპირველად აღირიცხება რეალური ღირებულებით და შემდგომში აისახება ამორტიზირებული ღირებულებით, ეფექტური საპროცენტო განაკვეთის მეთოდის გამოყენებით, შემცირებული ზარალის ანარცხებით, რომელიც განისაზღვრება მოსალოდნელი საკრედიტო ზარალის მოდელის გამოყენებით (ამასთან დაკავშირებით იხილეთ შემდგომი პოლიტიკა, „ფინანსური აქტივების გაუფასურება - საკრედიტო ზარალის ანარცხი მოსალოდნელი საკრედიტო ზარალისთვის“ ნაწილში, რომელიც მოცემულია მე-3 შენიშვნაში.)

სავაჭრო და სხვა ვალდებულებები. სავაჭრო და სხვა ვალდებულებების დარიცხვა ხდება მაშინ, როდესაც კონტრაქტი ასრულებს თავის მოვალეობებს ხელშეკრულების ფარგლებში. იგი თავდაპირველად საწყისი ღირებულებით აღიარდება, შემდეგ კი აღირიცხება ამორტიზებული ღირებულებით ეფექტური საპროცენტო განაკვეთის მეთოდის გამოყენებით.

ნასესხები სახსრები. ნასესხები სახსრები თავდაპირველად რეალური ღირებულებით აღიარდება, შემცირებული გარიგების დანახარჯებით, შემდეგ კი ამორტიზებული ღირებულებით აღირიცხება ეფექტური საპროცენტო განაკვეთის მეთოდის გამოყენებით.

3 სააღრიცხვო პოლიტიკის ძირითადი პრინციპები (გაგრძელება)

საიჯარო ვალდებულებები. ვალდებულებები, რომლებიც წარმოიშვება იჯარიდან, თავდაპირველად შეფასდება დღევანდელი ღირებულების საფუძველზე. იჯარის ვალდებულებები მოიცავს შემდგომი იჯარის გადახდების წმინდა დღევანდელ ღირებულებას:

- ფიქსირებული გადახდები (მათ შორის არსებითად ფიქსირებული საიჯარო გადასახდელები), შემცირებული იჯარის წამახალისებელი გადახდების მოთხოვნებით
- იჯარის შეწყვეტის ჯარიმების გადახდები, თუ იჯარის ვადა ასახავს კომპანიის მიერ ამ ოფციონის გამოყენებას.

გაგრძელების და შეწყვეტის შესაძლებლობები შეყვანილია ყველა იჯარაში კომპანიის შიგნით. ეს პირობები გამოიყენება საოპერაციო მოქნილობის მაქსიმალურად გაზრდისთვის კომპანიის ოპერაციებში გამოყენებულ აქტივებთან დაკავშირებით. გაგრძელების და შეწყვეტის შესაძლებლობების უმეტესობით სარგებლობის უფლება მხოლოდ კომპანიას აქვს და არა შესაბამის მეიჯარეს. გაგრძელების შესაძლებლობა (ან შეწყვეტის შემდგომ პერიოდის შესაძლებლობა) შესულია იჯარის პირობებში მხოლოდ მაშინ, თუ არსებობს გონივრული მტკიცებულება იმისა, რომ იჯარა გაგრძელდება (ან არ შეწყდება). იჯარის გადახდები, რომლებიც უნდა განხორციელდეს გონივრულად განსაზღვრული გაგრძელების შესაძლებლობასთან ერთად, ასევე შეტანილია ვალდებულების შეფასებაში.

იჯარის გადახდები დისკონტირდება იჯარით ნაგულისხმევი საპროცენტო განაკვეთის გამოყენებით. თუ ეს განაკვეთი დროულად ვერ განისაზღვრება, რაც კომპანიის იჯარებთან დაკავშირებით ხშირად ხდება, გამოიყენება კომპანიის ზღვრული სასესხო განაკვეთი, რომელიც ის განაკვეთია, რაც კომპანიას უნდა გადაეხადა იმისათვის, რათა ესესხებინა თანხები, რომლებიც აუცილებელია იმ აქტივის მოსაპოვებლად, რომელსაც გააჩნია იგივე ღირებულება, რაც აქტივის გამოყენების უფლებას, იმავე ეკონომიკურ გარემოში, იმავე პირობებით, უზრუნველყოფით და მდგომარეობით.

ზღვრული სასესხო განაკვეთის განსაზღვრად, კომპანია:

- სადაც შესაძლებელია, იყენებს კომპანიის მიერ, ბოლო ხანებში, მესამე მხარისგან მიღებულ დაფინანსებას, როგორც საწყის წერტილს, დაკორექტირებულს ფინანსური პირობების ცვლილებების ასახვად, რადგან დაფინანსება მიღებულია მესამე მხარისგან
- იყენებს შენების (build-up) მიდგომას, რომელიც იწყება საკრედიტო რისკისთვის კორექტირებული ურისკო საპროცენტო განაკვეთით, და
- ახორციელებს იჯარისათვის სპეციფიურ კორექტირებებს, მაგ. ვადა, ქვეყანა, ვალუტა და უზრუნველყოფა.

იჯარის გადახდები განაწილდება ძირ თანხასა და ფინანსურ ხარჯებს შორის. ფინანსური ხარჯები დაირიცხება მოგებაში ან ზარალში იჯარის პერიოდის განმავლობაში იმისათვის, რომ იწარმოებოდეს მუდმივი პერიოდული საპროცენტო განაკვეთი ვალდებულების ნარჩენ ნაშთზე თითოეული პერიოდისთვის.

გადახდები, რომლებიც ასოცირდება ძირითადი საშუალებების მოკლევადიან იჯარებთან აღიარდება მოგება-ზარალში, წრფივი მეთოდის საფუძველზე, როგორც დანახარჯი. მოკლევადიანია ის იჯარები, რომლებსაც გააჩნიათ იჯარის პირობა 12 თვეზე ან ნაკლებზე.

3 სააღრიცხვო პოლიტიკის ძირითადი პრინციპები (გაგრძელება)

მოგების გადასახადი. მოგების გადასახადი ასახულია ფინანსურ ანგარიშგებაში არსებული კანონმდებლობის ან საანგარიშგებო პერიოდისთვის ძალაში შესული კანონმდებლობის შესაბამისად. 2016 წლის 13 მაისს საქართველოს მთავრობამ მიიღო ცვლილებები საქართველოს საგადასახადო კოდექსში, რომლის მიხედვითაც კომპანიებს (ბანკების, საკრედიტო დაწესებულებების, სადაზღვეო კომპანიების და ლომბარდების გარდა) 2017 წლის 1 იანვრიდან არ უწევთ მოგების გადასახადის გადახდა მანამ, სანამ არ მოხდება ან დივიდენდების გაცემის გზით აღნიშნული მოგების განაწილება ან განაწილებულად მიჩნევა.

ფიზიკური პირებზე ან არარეზიდენტ იურიდიულ პირებზე დივიდენდის გაცემის მომენტში ხდება 15% მოგების გადასახადის დარიცხვა აგროსილ ღირებულებაზე (მაგ. წმინდა დივიდენდები აიგროსება შემადგენელი 5%-იანი გადასახადით, საჭიროებისამებრ, და გაიყოფა 0.85-ზე). მიღებული მოგებიდან რეზიდენტ იურიდიულ პირებზე დივიდენდის გაცემა 2017 წლის 1 იანვრიდან თავისუფლდება მოგების გადასახადისგან.

2008 წლის 1 იანვრიდან 2017 წლის 1 იანვრამდე პერიოდში აკუმულირებულ მოგებაზე დივიდენდები ექვემდებარება მოგების გადასახადით დაბეგვრას მთლიან თანხაზე, შემცირებული შესაბამისი საგადასახადო კრედიტის თანხით, რომელიც გამოითვლება, როგორც დასაბეგრ მოგებაზე, იგივე პერიოდში მთლიანი წმინდა მოგების საპირისპიროდ, გამოცხადებული და გადახდილი კორპორატიული მოგების გადასახადის წილი, გამრავლებული გასანაწილებელ დივიდენდებზე. თუმცა, საგადასახადო კრედიტის თანხა არ უნდა აღემატებოდეს განაწილებულ დივიდენდებზე ფაქტიურ მოგების გადასახადს. დივიდენდების განაწილების შედეგად წარმოქმნილი მოგების გადასახადი აღირიცხება, როგორც მოგების გადასახადის ხარჯი იმ პერიოდში, როდესაც გამოცხადდა დივიდენდები, მიუხედავად ფაქტიურად გადახდის თარიღისა, ან იმ პერიოდში, როდესაც განხორციელდა დივიდენდების გადახდა. დივიდენდების განაწილების გარდა გადასახადი გადასახდელია იმ ხარჯებსა და სხვა გადახდებზე, რომლებიც არ არიან დაკავშირებულნი ეკონომიკურ საქმიანობასთან - აქტივების ან მომსახურების უფასო მიწოდება და წარმომადგენლობითი დანახარჯები, რაც აღემატება საქართველოს საგადასახადო კოდექსით განსაზღვრულ მაქსიმალურ თანხას. ყველა გადახდილი ავანსი საწარმოებზე, რომლებიც რეგისტრირებულნი არიან პრივილეგირებული საგადასახადო რეჟიმის მქონე იურისდიქციებში და სხვა გარკვეული ოპერაციები მსგავს საწარმოებთან, ისევე როგორც ფიზიკურ პირებზე ან არარეზიდენტ პირებზე გაცემული სესხები, მაშინვე დაბეგვრადია. მსგავსი გადასახადები, სხვა გადასახადებთან ერთად, პრივილეგირებული საგადასახადო რეჟიმის მქონე იურისდიქციებში დარეგისტრირებული საწარმოებისაგან აღნიშნული გადახდილი ავანსის სანაცვლოდ მიღებულ აქტივებზე ან მომსახურებებზე მოთხოვნილი საგადასახადო კრედიტის გამოკლებით, ან ფიზიკურ პირებზე ან არარეზიდენტებზე გაცემული სესხების ამოღების გამოკლებით, აღირიცხება საოპერაციო ხარჯებში ასახულ მუხლში - „გადასახადი, მოგების გადასახადის გარდა“.

გაურკვეველი საგადასახადო პოზიცია. ხელმძღვანელობა კომპანიის გაურკვეველ საგადასახადო პოზიციას ხელახლა აფასებს ყოველი საანგარიშგებო პერიოდის ბოლოს. ვალდებულებები აღირიცხება მოგების გადასახადისთვის, რაც განისაზღვრება ხელმძღვანელობის მიერ, რომ უფრო მეტად სავარაუდოა, რომ გამოიწვევს დამატებითი გადასახადების დაკისრებას საგადასახადო ორგანოების მხრიდან კითხვები რომ დაისვას. აღნიშნული შეფასება ეფუძნება იმ საგადასახადო კანონმდებლობის ან მსგავს საკითხებზე სასამართლო გადაწყვეტილებების ინტერპრეტირებას, რომლებიც ძალაშია ამჟამად ან ძალაში იქნება საანგარიშგებო პერიოდის დასასრულისთვის. საურავებთან, პროცენტთან და მოგების გარდა სხვა გადასახადებთან დაკავშირებული ვალდებულებები აღიარდება საანგარიშგებო პერიოდის ბოლოს ვალდებულებების დასაფარად საჭირო ხარჯების ხელმძღვანელების საუკეთესო

შეფასების საფუძველზე. გაურკვეველი საგადასახადო პოზიციის კორექტირება აღირიცხება მოგების გადასახადის ხარჯში.

3 სააღრიცხვო პოლიტიკის ძირითადი პრინციპები (გაგრძელება)

დამატებული ღირებულების გადასახადი. წარმოებულ ღირებულებაზე დამატებითი გადასახადი, დაკავშირებული გაყიდვებთან, საგადასახადო ორგანოებისათვის გადახდილ უნდა იქნეს შემდეგი მოვლენებისას, რომელიც უფრო ადრე მოხდება: (ა) მოთხოვნების ამოღება კლიენტებისაგან, ან (ბ) საქონლის ან მომსახურების მიწოდება კლიენტებისათვის. საზოგადოდ, გადასახდელი დღე ამოღებადია ჩასათვლელი დღე-ის საპირისპიროდ, დღე-ის ანგარიშ-ფაქტურის მიღებისას. საგადასახადო ორგანოების მიერ ნებადართულია დღე-ის ჩათვლა ნეტო საფუძველზე. შესყიდვებთან და გაყიდვებთან დაკავშირებული დღე აღიარებულია ფინანსური მდგომარეობის ანგარიშგებაში მთლიანობაზე დაყრდნობით და გამჟღავნებულია ცალკე, როგორც აქტივი და ვალდებულება. სადაც ანარიცხი მიღებულია მოთხოვნების მოსალოდნელი საკრედიტო ზარალისთვის, გაუფასურების ზარალი აღრიცხულია მოვალის მთლიანი თანხისთვის, დღე-ს ჩათვლით.

მარაგები. სასაქონლო-მატერიალური ფასეულობები აღრიცხება თვითღირებულებასა და ნეტო სარეალიზაციო ღირებულებას შორის უმცირესით. მარაგების ღირებულება განისაზღვრება შეწონილი საშუალოს საფუძველზე.

გადახდილი ავანსი. გადახდილი ავანსი აღრიცხება თვითღირებულებით, შემცირებული გაუფასურების ანარიცხებით. გადახდილი ავანსი კლასიფიცირდება, როგორც გრძელვადიანი, როდესაც მოსალოდნელია, რომ გადახდილი ავანსთან დაკავშირებული საქონელი ან მომსახურება მიღებული იქნება ერთი წლის შემდეგ, ან, როდესაც გადახდილი ავანსი დაკავშირებულია აქტივთან, რომელიც საწყისი აღიარებისას კლასიფიცირებული იქნება, როგორც გრძელვადიანი. აქტივის შესაძენად გადახდილი ავანსები გადადის ამ აქტივის საბალანსო ღირებულებაში კომპანიას მიერ აქტივზე კონტროლის მოპოვების შემდეგ და როდესაც მოსალოდნელია, რომ ამ აქტივთან დაკავშირებული სამომავლო ეკონომიკური სარგებელი კომპანიაში შემოვა. სხვა გადახდილი ავანსები მოგება-ზარალში ჩამოიწერება გადახდილი ავანსთან დაკავშირებული საქონლის ან მომსახურების მიღებისას. როდესაც არსებობს მინიშნება, რომ აქტივები, საქონელი ან მომსახურება, დაკავშირებული გადახდილი ავანსთან, არ იქნება მიღებული, მაშინ გადახდილი ავანსის საბალანსო ღირებულება შესაბამისად ჩამოიწერება და შესაბამისი გაუფასურების ზარალი აღიარდება წლის მოგებაში ან ზარალში.

საწესდებო კაპიტალი. კომპანიის საწესდებო კაპიტალი განისაზღვრება კომპანიის ასოცირების წესდებით და გამოსახულია ნომინალური ღირებულებით, ერთი ლარი. კომპანიის ასოცირების წესდებაში ცვლილებების შეტანა (მათ შორის საწესდებო კაპიტალის, მფლობელებისა და სხვა ცვლილება) შესაძლებელია მხოლოდ კომპანიის მფლობელის გადაწყვეტილების საფუძველზე.

ვალდებულებებისა და ხარჯების ანარიცხები. ვალდებულებებისა და ხარჯების ანარიცხები არის გაურკვეველი ვადის და ოდენობის არაფინანსური ვალდებულებები. მათი დარიცხვა ხდება მაშინ, როდესაც კომპანიას გააჩნია მიმდინარე იურიდიული ან კონსტრუქციული მოვალეობა წარსული მოვლენების შედეგად და მოსალოდნელია, რომ ამ მოვალეობის დასაფარად საჭირო იქნება ეკონომიკური სარგებლის შემცველი რესურსების გადინება, და შესაძლებელია ამ მოვალეობის თანხის საიმედოდ შეფასება. ანარიცხების შეფასება ხდება ვალდებულების ანგარიშწორებისათვის საჭირო მოსალოდნელი დანახარჯების დისკონტირებული ღირებულებით, დაბეგრამდე განაკვეთის გამოყენებით, რაც ასახავს ფულის დროითი ღირებულების საბაზრო შეფასებებს და ამ მოვალეობისათვის სპეციფიკურ რისკებს. დროის გასვლის გამო ანარიცხების ზრდა აღიარდება საპროცენტო ხარჯის სახით, საფინანსო ხარჯებში.

3 სააღრიცხვო პოლიტიკის ძირითადი პრინციპები (გაგრძელება)

გადასახადები და ხარჯები, როგორცაა, მაგალითად მოგების გადასახადის გარდა სხვა გადასახადები ან მარეგულირებლის საფასური, დაფუძნებული იმ პერიოდთან დაკავშირებულ ინფორმაციაზე, რომელიც წინ უსწრებს გადახდის მოვალეობის წარმოქმნას, ვალდებულებების სახით აღიარდება მაშინ, როდესაც ადგილი ექნება მავალდებულებელ მოვლენას, რომელიც გადასახადის გადახდის ვალდებულებას წარმოქმნის; თუ გადასახადი მავალდებულებელი მოვლენის მოხდენამდე გადაიხდება, იგი აღიარდება გადახდილი ავანსების სახით.

ამონაგების აღიარება. ამონაგები არის შემოსავალი, რომელიც წარმოიქმნება კომპანიის ჩვეულებრივი საქმიანობისას. ამონაგები აღიარდება გარიგების ფასით. გარიგების ფასი არის ანაზღაურება, რომლის მიღებასაც კომპანია მოელის დაპირებულ საქონელზე ან მომსახურებაზე მომხმარებლისთვის კონტროლის გადაცემის შედეგად, მესამე მხარის სახელით ამოღებული თანხების გარეშე. ამონაგები აღიარდება ფასდათმობების, საქონლის დაბრუნების და დღგ-ის გარეშე.

მომსახურების გაყიდვა. კომპანია მომსახურებას ეწევა Evolution Malta Ltd-თან ხელმოწერილი „მომსახურების შეთანხმების“ ფარგლებში (შენიშვნა 1), რომელიც მიჩნეულია, რომ არის საქმიანობის შედეგის ერთადერთი მოვალეობა. ამონაგები დროთა განმავლობაში აღიარდება, რადგან მომხმარებელი კომპანიის მიერ გაწეული მომსახურების შედეგად სარგებელს იღებს და იმავდროულად მოიხმარს მას.

კომპანია იყენებს მოდელს, თვითღირებულებას მიმატებული მარჟა, რომლის მიხედვით ამონაგები გამოითვლება, როგორც პირველ შენიშვნაში აღნიშნულ მომსახურების გაწევასთან გონივრულად დაკავშირებული მთლიანი დანახარჯები, გამრავლებული ფიქსირებული მარჟის პროცენტზე, რომელიც განსზღვრულია „შეთანხმებით მომსახურების შესახებ“.

მომსახურების გაწევიდან ამონაგები იმ სააღრიცხვო პერიოდში აღიარდება, როდესაც მოხდა მომსახურების გაწევა.

როდესაც კომპანიის მიერ გაწეული მომსახურების ღირებულება აღემატება გადახდას, სახელშეკრულებო აქტივი აღიარდება. თუ გადახდა აღემატება გაწეული მომსახურების ღირებულებას, მაშინ სახელშეკრულებო ვალდებულება აღიარდება.

საქონლის გაყიდვა. გაყიდვა აღიარდება საქონელზე კონტროლის გადაცემისას, ანუ როდესაც საქონელი მიწოდება მომხმარებელს, მომხმარებელს სრული კონტროლი აქვს საქონელზე და არ არსებობს შეუსრულებელი მოვალეობა, რამაც შეიძლება გავლენა იქონიოს მომხმარებლის მიერ საქონლის მიღებაზე. მიწოდება ხდება მაშინ, როდესაც საქონელი მიწოდებული იქნება კონკრეტულ ადგილზე, მოძველებისა და დაკარგვის რისკები მომხმარებელს გადაეცემა, მომხმარებელი მიიღებს საქონელს ხელშეკრულების შესაბამისად, ან მიღების ვადა ამოიწურება ან კომპანიას ობიექტური მტკიცებულება აქვს, რომ მიღებისთვის საჭირო ყველა კრიტერიუმი დაკმაყოფილებულია.

დაფინანსების კომპონენტი. კომპანიას არ აქვს ხელშეკრულებები, სადაც დაპირებული მომსახურების მომხმარებლისთვის გაწევასა და მომხმარებლის მიერ გადახდას შორის პერიოდი ერთ წელს აღემატება. ამიტომ, კომპანია არ ახორციელებს გარიგების ფასების კორექტირებას ფულის დროითი ღირებულებისათვის.

თანამშრომელთა გასამრჯელოები. კომპანიის თანამშრომლების მიერ მომსახურების გაწევის წელს მათთვის გადახდილი ხელფასი, სარგო, ანაზღაურებადი შვებულება და ბიულეტენი, ბონუსები და არაფულადი სარგებელი (როგორცაა მაგალითად ჯანმრთელობის დაზღვევა) დაირიცხება იმ წელს, როდესაც მოხდა დაკავშირებული მომსახურების გაწევა.

3 სააღრიცხვო პოლიტიკის ძირითადი პრინციპები (გაგრძელება)

აქციებზე დაფუძნებული გადახდები. კომპანიას გააჩნია წილობრივი ანგარიშსწორებით აქციებზე დაფუძნებული ანაზღაურების გეგმა, რომლის ფარგლებში საწარმო იღებს მომსახურებას თანამშრომლებისაგან მშობელი კომპანიის აქციებზე დაფუძნებული წილობრივი ინსტრუმენტების (აქციები) ანაზღაურების სახით.

აქციებზე დაფუძნებული გადახდის შეთანხმება არის შეთანხმება საწარმოსა და მეორე მხარეს (მათ შორის დასაქმებულს) შორის, რომელიც აძლევს მეორე მხარეს უფლებას მიიღოს საწარმოს ფულადი სახსრები ან სხვა აქტივები თანხებისთვის, რომლებიც ეფუძნება საწარმოს ან სხვა ჯგუფის საწარმოს წილობრივი ინსტრუმენტების (მათ შორის აქციების) ფასს (ან ღირებულებას), ან საწარმოს ან სხვა ჯგუფის საწარმოს წილობრივ ინსტრუმენტებს (მათ შორის აქციები ან აქციების ოფციონები), იმ პირობით, რომ დაკმაყოფილებულია უფლების გადაცემის განსაზღვრული პირობები, ასეთის არსებობის შემთხვევაში. აქციებზე დაფუძნებული ანაზღაურების გეგმის მიხედვით, კომპანია ხელმძღვანელობისგან იღებს მომსახურებას კომპანიის წილობრივი ინსტრუმენტების ანაზღაურების სახით. წილობრივი ინსტრუმენტების გაცემის სანაცვლოდ მიღებული თანამშრომელთა მომსახურების რეალური ღირებულება აღიარებულია როგორც ხარჯი. დარიცხულ აქციებზე კაპიტალის ზრდა, რომელიც გამოწვეულია კაპიტალით ანგარიშსწორებული სქემით, აღირიცხება აქციებზე დაფუძნებული გადახდის რეზერვში. როდესაც ერთი გრანტის გარკვეული ნაწილები გადადის ორ ან მეტ თარიღზე, აქციებზე დაფუძნებული გადახდის შეთანხმების აღრიცხვისთვის საწარმო იყენებს კლასების მიხედვით დახარისხებულ უფლების გადაცემას. გრანტის თითოეული ტრანშის უფლების გადაცემის პერიოდი მთავრდება, მაშინ, როდესაც თანამშრომლის მფლობელობაშია აქციები მომსახურების შემდგომი შეზღუდვის გარეშე. კლასების მიხედვით დახარისხებული უფლების გადაცემის სქემის მიხედვით, ადრეული წლების ხარჯი უფრო მაღალია, ვიდრე შემდგომი წლების ხარჯი. თითოეული ტრანში ხარჯად ასახულია მისი მომსახურების პერიოდის განმავლობაში, ხოლო საკრედიტო ჩანაწერად წარმოდგენილია კაპიტალი.

წილობრივი ინსტრუმენტებით ანგარიშსწორებული თანამშრომელთა მომსახურება. აქციების სანაცვლოდ მიღებული თანამშრომელთა მომსახურების რეალური ღირებულება აღიარდება ხარჯის სახით. უფლებების გადაცემის პერიოდის განმავლობაში ხარჯებში ასახული თანხის მთლიანი ოდენობა განისაზღვრება გაცემის თარიღით აღნიშნული აქციების რეალური ღირებულებით, გარდა არასაბაზრო უფლებების გადაცემის პირობების გავლენისა. ნებისმიერი მომსახურების უფლებების გადაცემის პირობები აისახება დაშვებებში იმ აქციების რაოდენობასთან დაკავშირებით, რომლებსაც, მოსალოდნელია, რომ საბოლოოდ მიიღებენ თანამშრომლები. შეფასება გადაისინჯება ბალანსის შედგენის ყველა თარიღით და სხვაობა დაერიცხება ან დაკრედიტდება მოგება-ზარალზე, კაპიტალის შესაბამისი შესწორებით. ოფციონების გამოყენებისას მიღებული შემოსულობა პირდაპირ მიკუთვნებადი გარიგების დანახარჯების გარეშე, დაკრედიტდება სააქციო კაპიტალზე (ნომინალური ღირებულება) და საემისიო შემოსავალზე. გაუქმებული მინიჭება ნიშნავს უფლების გაუქმებას. ნებისმიერი არაამორტიზებული ხარჯი, დაკავშირებული მსგავს მინიჭებებთან, მაშინვე აისახება მოგება-ზარალში.

ცვლილებების შეტანა ფინანსურ ანგარიშგებაში მისი გამოცემის შემდეგ. ფინანსურ ანგარიშგებაში მისი გამოცემის შემდეგ ცვლილებების შეტანა უნდა დაამტკიცოს მან, ვინც წინამდებარე ფინანსური ანგარიშგება დაამტკიცა გამოსაცემად.

4 მნიშვნელოვანი სააღრიცხვო შეფასებები და განსჯა სააღრიცხვო პოლიტიკის გამოყენებისას

კომპანია აკეთებს შეფასებებსა და დაშვებებს, რომლებიც გავლენას ახდენენ ფინანსურ ანგარიშგებაში ასახულ თანხებზე და აქტივების და ვალდებულებების საბალანსო ღირებულებებზე მომდევნო ფინანსურ წელს. შეფასებებისა და განსჯის მუდმივი შეფასება ხორციელდება და ეფუძნება ხელმძღვანელობის გამოცდილებას და სხვა ფაქტორებს, მათ შორის სამომავლო მოვლენების მოლოდინს, რაც მიჩნეულია, რომ გონივრული იქნება არსებულ გარემოებებში. ხელმძღვანელობა სააღრიცხვო პოლიტიკის გამოყენებისას შეფასებებთან ერთად იყენებს ასევე განსჯას. განსჯა, რომელსაც შეუძლია ყველაზე დიდი გავლენის მოხდენა ფინანსურ ანგარიშგებაში ასახულ თანხებსა და აქტივების და ვალდებულებების საბალანსო ღირებულებებზე მომდევნო ფინანსურ წელს, მოიცავს შემდეგს:

ფუნქციონირებადი საწარმო. ხელმძღვანელობამ წინამდებარე ფინანსური ანგარიშგება მოამზადა ფუნქციონირებადი საწარმოს საფუძველზე. ამ გადაწყვეტილების მიღებისას ხელმძღვანელობამ გაითვალისწინა კომპანიის ფინანსური მდგომარეობა, მიმდინარე განზრახვები, ოპერაციების მომგებიანობა და ფინანსურ რესურსებზე წვდომა და გააანალიზა ფინანსური ბაზრების ვითარების გავლენა კომპანიის საქმიანობაზე.

როგორც წინამდებარე ფინანსური ანგარიშგებიდან ჩანს, კომპანიას გააჩნია სასესხო საშუალებების მაღალი წილი, თუმცა ლიკვიდობის კოეფიციენტები გაუმჯობესდა. ეს იმის გამო ხდება, რომ კომპანიის ნასესხები სახსრების ნაშთი შემცირდა 2022 წლის განმავლობაში. სასესხო საშუალებების მაღალი წილი განპირობებულია იმით, რომ კომპანიას ნასესხები აქვს სახსრები მშობელი კომპანიისგან უვადოდ. კომპანიამ მშობელი საწარმოსგან მიიღო მხარდაჭერის წერილი, რათა დარწმუნდეს, რომ ის გააგრძელებს საქმიანობას, როგორც ფუნქციონირებადი საწარმო.

დაკავშირებული მხარეების ოპერაციების თავდაპირველი აღიარება ჩვეულებრივი სამეურნეო საქმიანობისას კომპანია ოპერაციებს ახორციელებს მასთან დაკავშირებულ მხარეებთან. ფასს 9 მოითხოვს ფინანსური ინსტრუმენტების თავდაპირველ აღიარებას მათი რეალური ღირებულებების საფუძველზე. განსჯა გამოიყენება იმისათვის, რომ განისაზღვროს ოპერაციების ფასები საბაზრო საპროცენტო განაკვეთებით განისაზღვრება არასაბაზრო განაკვეთებით. განსჯა ემყარება დაუკავშირებელ მხარეებთან მსგავსი ოპერაციების ფასებსა და ეფექტური საპროცენტო განაკვეთის ანალიზს. დაკავშირებული მხარეების ნაშთების პირობები განმარტებულია მე-7 შენიშვნაში.

ძირითადი საშუალებების სასარგებლო მომსახურების ვადის განსაზღვრა ხელმძღვანელობის მიერ განსჯის საკითხია და ეფუძნება მსგავს აქტივებთან დაკავშირებულ გამოცდილებას. აქტივების სამომავლო ეკონომიკური სარგებელი ძირითადად გამოყენებისას მოიხმარება. თუმცა, სხვა ფაქტორები, როგორცაა ტექნიკური ან კომერციული მოძველება და ცვეთა, ხშირად იწვევს აქტივებში განსახიერებელი ეკონომიკური სარგებლის შემცირებას. ხელმძღვანელობა აფასებს დარჩენილ სასარგებლო მომსახურების ვადას აქტივის მიმდინარე ტექნიკური მდგომარეობის და შეფასების იმ პერიოდის მიხედვით, რომელშიც აქტივებისგან კომპანიისთვის სარგებლის მოტანა არის მოსალოდნელი. გასათვალისწინებელია შემდგომი პირველადი ფაქტორები:(a) აქტივების მოსალოდნელი გამოყენება (b) მოსალოდნელი ცვეთა/გაფუჭება, რაც დამოკიდებულია საოპერაციო ფაქტორებზე და ექსპლუატაციის პროგრამაზე; და (c) ტექნიკური თუ კომერციული მოძველება.

დადგენილი სასარგებლო მომსახურების ვადები რომ განსხვავდებოდეს ხელმძღვანელობის მიერ განხორციელებული დაშვებებისგან 10%-ით, 2022 წლის 31 დეკემბერს დასრულებული წლისათვის გაუფასურებაზე გავლენა იქნებოდა მისი 1,511 ათასი ლარით ზრდა ან 1,236 ათასი ლარით შემცირება. (2021 : 1,179 ათასი ლარით ზრდა ან 964 ათასი ლარით შემცირება).

4 მნიშვნელოვანი სააღრიცხვო შეფასებები და განსჯა სააღრიცხვო პოლიტიკის გამოყენებისას (გაგრძელება)

აქტივების გამოყენების უფლების გაუფასურება. იჯარის პირობის განსაზღვრებისას, ხელმძღვანელობა ითვალისწინებს ყველა იმ ფაქტსა და გარემოებას, რომელიც ქმნის ისეთ ეკონომიკურ წამახალისებელს, რომელიც საშუალებას იძლევა ან გაგრძელების შესაძლებლობის გამოყენების, ან შეწყვეტის შესაძლებლობის არ გამოყენების. გაგრძელების შესაძლებლობები (ან შეწყვეტის შემდეგ პერიოდის შესაძლებლობები) შეყვანილია მხოლოდ იჯარის იმ პირობაში, თუ არსებობს გონივრული რწმუნება იმისა, რომ იჯარა შეიძლება გაგრძელდეს (ან არ შეწყდეს).

გაგრძელების და შეწყვეტის შესაძლებლობები შეყვანილი კომპანიის ყველა იჯარაში. ეს პირობები გამოიყენება საოპერაციო მოქნილობის მაქსიმალურად გაზრდისთვის კომპანიის ოპერაციებში გამოყენებულ აქტივებთან დაკავშირებით. იჯარის პირობის განსაზღვრისას, ხელმძღვანელობა ითვალისწინებს ყველა იმ ფაქტსა და გარემოებას, რომელიც ქმნის ისეთ ეკონომიკურ წამახალისებელს, რომელიც საშუალებას იძლევა ან გაგრძელების შესაძლებლობის გამოყენების, ან შეწყვეტის შესაძლებლობის არ გამოყენების. გაგრძელების შესაძლებლობები (ან შეწყვეტის შემდეგ პერიოდის შესაძლებლობები) შეყვანილია მხოლოდ იჯარის იმ პირობაში, თუ არსებობს გონივრული რწმუნება იმისა, რომ იჯარა შეიძლება გაგრძელდეს (ან არ შეწყდეს). შენობა ნაგებობების იჯარისთვის, ჩვეულებრივ, ყველაზე რელევანტური შემდეგი ფაქტორებია:

- თუ არსებობს მნიშვნელოვანი ჯარიმები შეწყვეტის შემთხვევაში (ან არ გაგრძელების) კომპანიას, ჩვეულებრივ, გააჩნია გონივრული რწმუნება გაგრძელების შესახებ (ან არ შეწყვეტის)
- თუ მოსალოდნელია, რომ რაიმე საიჯარო გაუმჯობესებას ექნება მნიშვნელოვანი ნარჩენი ღირებულება, კომპანია, როგორც წესი, გონივრულად დარწმუნებულია, რომ გააგრძელებს (ან არ შეწყვეტს).
- სხვაგვარად, კომპანია ითვალისწინებს სხვა ფაქტორებს, რაც მოიცავს ისტორიულ იჯარის ხანგრძლივობას და ღირებულებას და წარმოების შეჩერებას, რომელიც მოითხოვება იჯარით გაცემული აქტივის ჩასანაცვლებლად.

იჯარის პირობა გადაფასდება თუ ეს შესაძლებლობა ფაქტობრივად გამოყენებულია (ან არ არის გამოყენებული) ან, თუ კომპანია ხდება ვალდებული გამოიყენოს (ან არ გამოიყენოს) ის.

იჯარის ვალდებულების განსასაზღვრად გამოყენებული დისკონტირების განაკვეთი. კომპანია იყენებს მის დისკრეციულ სასესხო განაკვეთს, როგორც დისკონტირების განაკვეთის გაანგარიშების საფუძველს, იმიტომ, რომ იჯარაში ნაგულისხმევი არ შეიძლება მზად განისაზღვროს.

დისკონტირების განაკვეთში 10%-იანი ზრდა ან შემცირება 2022 წლის 31 დეკემბრის მდგომარეობით შედეგად გამოიღებდა იჯარის ვალდებულებების ზრდას ან შემცირებას 359 ათასი ლარის ოდენობით (2021 წლის 31 დეკემბერი: 539 ათასი ლარი).

5 ახალი ან გადასინჯული სტანდარტებისა და ინტერპრეტაციების მიღება

ახალი შესწორებული სტანდარტები რომლებიც ძალაში შევიდა 2022 წლის 1 იანვარს:

შემოსულობა გამიზნულ გამოყენებამდე; წამგებიანი კონტრაქტები - ხელშეკრულების პირობების შესრულების დანახარჯები, მინიშნება კონცეპტუალურ საფუძვლებზე - მცირემასშტაბიანი ცვლილებები ბასს 16-ში, ბასს 37-სა და ფასს 3-ში, და ფასს-ების წლიური გაუმჯობესებები, 2018-2020 – ცვლილებები ფასს 1-ში, ფასს 9-ში, ფასს 16-სა და ბასს 41-ში (გამოცემულია 2020 წლის 14 მაისს, ძალაში შედის 2022 წლის 1 იანვარს ან შემდეგ დაწყებული წლიური პერიოდებისთვის).

- ბასს 16-ში ცვლილებით აკრძალულია საწარმოს მიერ ძირითადი საშუალებების ღირებულებიდან იმ შემოსავლის გამოქვითვა, რომელიც მიღებულია ისეთი ძირითადი საშუალებების გაყიდვიდან, რომელთაც საწარმო გამიზნული დანიშნულებით ამზადებს. მსგავსი ძირითადი საშუალებების გაყიდვიდან მიღებული შემოსავალი, მათი წარმოების დანახარჯებთან ერთად, მოგება-ზარალში აღიარდება. საწარმო ბასს 2-ს გამოიყენებს ამ მუხლების ღირებულების შესაფასებლად. ღირებულება არ შეიცავს იმ აქტივის ცვეთას, რომლის ტესტირებაც მიმდინარეობს, რადგან ის მზად არ არის გამიზნული დანიშნულებით გამოყენებისთვის. ბასს 16-ში ცვლილებით ასევე განმარტებულია, რომ აქტივის ტექნიკური და ფიზიკური შედეგების შეფასებისას საწარმო „ახორციელებს ტესტირებას, რათა დაადგინოს აქტივი სათანადოდ ფუნქციონირებს თუ არა“. აქტივის ფინანსური შედეგები შეუსაბამოა ამ შეფასებისთვის. ამგვარად, აქტივი შეიძლება ვარგისი იყოს ხელმძღვანელობის მიერ გამიზნული დანიშნულებით გამოყენებისთვის და მას ცვეთა ერიცხებოდეს მანამ, სანამ ის მიადწევს საოპერაციო შედეგების დონეს, რომელსაც ხელმძღვანელობა მოელის.
- ბასს 37-ში ცვლილებით განმარტებულია „ხელშეკრულების შესრულების დანახარჯების“ მნიშვნელობა. ახსნილია, რომ ხელშეკრულების შესრულების პირდაპირი დანახარჯები მოიცავს ამ ხელშეკრულების შესრულების ნაზარდ დანახარჯებს; ასევე, მის შესრულებასთან დაკავშირებული სხვა დანახარჯების განაწილებას. ცვლილებაში განმარტებულია ასევე, რომ წამგებიანი ხელშეკრულებისთვის ცალკე ანარიცხის გაკეთებამდე საწარმო აღიარებს იმ აქტივების გაუფასურების ზარალს, რომლებიც გამოყენებულ იქნა ამ ხელშეკრულების შესრულებისთვის, ნაცვლად ამ ხელშეკრულებისთვის გამოყოფილი აქტივებისა.
- ფასს 3-ში ცვლილება შევიდა 2018 წლის ფინანსური ანგარიშგების კონცეპტუალურ საფუძვლებთან მიმართებით, რათა განისაზღვროს აქტივი ან ვალდებულება საწარმოთა გაერთიანებისას. ამ ცვლილებამდე ფასს 3 ეყრდნობოდა 2001 წლის ფინანსური ანგარიშგების კონცეპტუალურ საფუძვლებს. ამასთან, ფასს 3-ს ახალი გამონაკლისი დაემატა ვალდებულებებისა და პირობითი ვალდებულებებისთვის. გამონაკლისი გულისხმობს, რომ საწარმომ, რომელიც ფასს 3-ს იყენებს, ზოგიერთი სახის ვალდებულებებსა და პირობით ვალდებულებებთან მიმართებით უნდა გამოიყენოს ბასს 37 ან ფასს 21, ნაცვლად 2018 წლის ფინანსური ანგარიშგების კონცეპტუალურ საფუძვლებისა. ამ ახალი გამონაკლისის გარეშე საწარმო ისეთ ვალდებულებებს აღიარებდა საწარმოთა გაერთიანებაში, რომლებსაც ის არ აღიარებდა ბასს 37-ის შესაბამისად. ამგვარად, საწარმოს შემენისთანავე მოუწევდა მსგავსი ვალდებულებების აღიარების შეწყვეტა და შემოსულობის აღიარება, რომელიც ეკონომიკურ შემოსულობას არ წარმოადგენს. ამასთან, განმარტებულია, რომ შემქმნმა პირობითი აქტივები არ უნდა აღიაროს შემენის თარიღით, როგორც ბასს 37-ში არის განმარტებული.
- ფასს 9-ში შეტანილი ცვლილება ეხება იმის განსაზღვრას, რომელიც საზღაური უნდა შევიდეს ფინანსური ვალდებულებების აღიარებისთვის ჩატარებულ 10%-ის ტესტში. ღირებულება ან საზღაური შეიძლება გადახდილ იქნეს მესამე მხარის ან გამსესხებლისთვის. ამ ცვლილების მიხედვით მესამე მხარისთვის გადახდილი ღირებულება ან საზღაური არ უნდა შევიდეს აღნიშნული 10%-ის ტესტში.

- ცვლილება შევიდა მე-13 საილუსტრაციო მაგალითში, რომელიც თან ერთვის ფასს 16-ს, რათა ამოღებულიყო საიჯარო ქონების გაუმჯობესებასთან დაკავშირებით მიეჯარის მიერ განხორციელებული გადახდების ილუსტრირება. ამ ცვლილების მიზეზია იჯარის სტიმულირების გადახდების აღრიცხვასთან დაკავშირებული გაურკვევლობის გამორიცხვა.
- ფასს 1-ით ნებადართულია გამონაკლისის გამოყენება, თუ შვილობილი საწარმო ძირითად საწარმოზე გვიან მიიღებს ფასს-ებს. შვილობილ საწარმოს შეუძლია თავისი აქტივებისა და ვალდებულებების საბალანსო ღირებულებებით შეფასება, რაც აისახება ძირითადი საწარმოს კონსოლიდირებულ ფინანსურ ანგარიშგებაში, ძირითადი საწარმოს ფასს-ებზე გადასვლის თარიღის საფუძველზე, თუ შესწორებები არ ყოფილა შეტანილი კონსოლიდირების პროცედურებისთვის და საწარმოთა იმ გაერთიანების ეფექტისთვის, რომლის ფარგლებში ძირითადმა საწარმომ შეიძინა შვილობილი საწარმო. ფასს 1-ში ცვლილება შევიდა, რათა საწარმოებს, რომლებმაც ფასს 1-ის აღნიშნული გამონაკლისით ისარგებლეს, შეძლებოდათ ასევე კუმულაციური გადაყვანის სხვაობების შეეფასებინათ ძირითადი საწარმოს მიერ ანგარიშგებული თანხებით, ძირითადი საწარმოს ფასს-ებზე გადასვლის თარიღის საფუძველზე. ფასს 1-ის აღნიშნული ცვლილება ვრცელდება ზემოაღნიშნულ კუმულაციურ გადაყვანის სხვაობებზე, რათა შემცირდეს პირველად შემომღებთა დანახარჯები. ეს ცვლილება ვრცელდება ასევე მეკავშირე საწარმოებსა და ერთობლივ საქმიანობებზე, რომლებიც ფასს 1-ის იგივე გამონაკლისით სარგებლობენ.
- ამოღებულ იქნა მოთხოვნა საწარმოების მიმართ, რომ რეალური ღირებულების ბასს 41-ის მიხედვით შეფასებისას გამოერიცხათ ფულადი ნაკადები დაბეგვრისთვის. ამ ცვლილების მიზანია სტანდარტის იმ მოთხოვნასთან შესაბამისობა, რომელიც გულისხმობს ფულადი ნაკადების დაბეგვრის შემდეგ საფუძველზე დისკონტირებას.

ამ შესწორებების გამოყენებას არ ჰქონია მნიშვნელოვანი გავლენა კომპანიის ფინანსურ ანგარიშგებებზე.

6 საბუღალტრო აღრიცხვასთან დაკავშირებული სიახლეები

ახალი სტანდარტები და ინტერპრეტაციები, რომელთა მიღება სავალდებულოა 2023 წლის 1 იანვარს ან შემდგომ პერიოდებში და რომელთა ადრე გამოყენებაც კომპანიას არ დაუწყია, არის შემდეგი:

გადავადებული გადასახადი, რომელიც დაკავშირებულია ერთი გარიგებიდან წარმოქმნილ აქტივებთან და ვალდებულებებთან- შესწორებები ბასს 12-სთვის (გამოცემულია 2021 წლის 7 მაისს და ძალაშია 2023 წლის 1 იანვრიდან ან მის შემდგომ დაწყებული წლიური პერიოდებისთვის). ბასს 12-ში შეტანილი ცვლილებები განსაზღვრავს, თუ როგორ უნდა მოხდეს გადავადებული გადასახადის აღრიცხვა ისეთ ოპერაციებზე, როგორცაა საიჯარო და ექსპლუატაციიდან ამოღების ვალდებულებები. განსაზღვრულ გარემოებებში, საწარმოები თავისუფლდებიან გადავადებული გადასახადის აღიარებისგან, როდესაც ისინი პირველად აღიარებენ აქტივებს ან ვალდებულებებს. მანამდე არსებობდა გაურკვეველობა იმის თაობაზე, ეხებოდა თუ არა შეღავათი ისეთ გარიგებებს, როგორცაა საიჯარო და ექსპლუატაციის გაუქმების ვალდებულებები - ოპერაციები, რომელთათვისაც აღიარებულია როგორც აქტივი, ისე ვალდებულება. ცვლილებების თანახმად, შეღავათი არ მოქმედებს და საწარმოები ვალდებული არიან აღიარონ გადავადებული გადასახადი ამ ოპერაციებზე. ცვლილებების თანახმად, კომპანიები ვალდებული არიან აღიარონ გადავადებული გადასახადი ოპერაციებზე, რომლებიც თავდაპირველი აღიარებისას წარმოშობს დასაბეგრი და გამოქვითვადი დროებითი სხვაობების თანაბარ რაოდენობას. კომპანია არ მოელის, რომ ეს ცვლილებები არსებით გავლენას მოახდენენ მის ფინანსურ ანგარიშგებაზე.

ვალდებულებების გრძელვადიანად და მოკლევადიანად კლასიფიკაცია, ბასს 1-ის შესწორებები (გამოცემულია 2020 წლის 23 იანვარს და ძალაში შედის წლიური პერიოდებისთვის, რომლებიც იწყება 2022 წლის 1 იანვარს ან მის შემდეგ, საბოლოოდ ძალაში შედის წლიური პერიოდებისთვის, რომელიც იწყება 2024 წლის 1 იანვარს ან მის შემდეგ). ამ ვიწრო მასშტაბის შესწორებებით ირკვევა, რომ ვალდებულებები კლასიფიცირდება როგორც მოკლევადიანი ან გრძელვადიანი, საანგარიშგებო პერიოდის ბოლოს არსებული უფლებების გათვალისწინებით. ვალდებულებები არ წარმოადგენს მოკლევადიანს, თუ საწარმოს საანგარიშო პერიოდის ბოლოს აქვს არსებითი უფლება გადაავადოს ანგარიშსწორება სულ მცირე თორმეტი თვით. სახელმძღვანელო მითითებები აღარ მოითხოვს მსგავსი უფლების უპირობობას. ხელმძღვანელობის მოლოდინი, შემდგომში გამოიყენებს თუ არა ის ანგარიშსწორების გადავადების უფლებას, არ ახდენს გავლენას ვალდებულებების კლასიფიკაციაზე. გადავადების უფლება არსებობს მხოლოდ იმ შემთხვევაში, თუ საწარმო, საანგარიშო პერიოდის ბოლოს, აკმაყოფილებს შესაბამის პირობებს. ვალდებულება კლასიფიცირდება, როგორც მოკლევადიანი, თუ საანგარიშო თარიღამდე ან თარიღისთვის რაიმე პირობა დაირღვა და მიუხედავად იმისა, სესხის გამცემისგან ამ პირობაზე უარი მოპოვებული არის თუ არა საანგარიშო პერიოდის დასრულების შემდეგ. და პირიქით, სესხი კლასიფიცირდება, როგორც მოკლევადიანი, თუ სასესხო შეთანხმება დაირღვა საანგარიშო პერიოდის შემდეგ. გარდა ამისა, შესწორებები მოიცავს ისეთი ვალის კლასიფიკაციის მოთხოვნების განმარტებას, რომლის ანგარიშსწორებაც კომპანიას მისი საკუთარ კაპიტალად გარდაქმნით შეუძლია. „ანგარიშსწორება“ განისაზღვრება, როგორც ვალის ფულადი სახსრებით, ეკონომიკური სარგებლის შემცველი სხვა რესურსებით, ან საწარმოს საკუთარი კაპიტალის ინსტრუმენტებით დაფარვა. არსებობს გამონაკლისი გარდაქმნად ინსტრუმენტებზე, რომლებიც შეიძლება გარდაიქმნას კაპიტალად, თუმცა მხოლოდ იმ ინსტრუმენტებისთვის, სადაც გარდაქმნის შესაძლებლობა კლასიფიცირებულია, როგორც კაპიტალის ინსტრუმენტი, როგორც რთული ფინანსური ინსტრუმენტის ცალკე კომპონენტი. კომპანია ამჟამად აფასებს ამ ცვლილებების გავლენას მის ფინანსურ ანგარიშგებებზე.

6 საბუღალტრო აღრიცხვასთან დაკავშირებული სიახლეები (გაგრძელება)

ბასს 8-ში შესწორებები: სააღრიცხვო შეფასებების განმარტება (გამოცემულია 2021 წლის 12 თებერვალს და მოქმედებს წლიური პერიოდებისთვის, რომლებიც იწყება 2023 წლის 1 იანვარს ან შემდეგ). ბასს 8-ის დამატებითმა შესწორებამ განმარტა, თუ როგორ უნდა განასხვავონ კომპანიებმა სააღრიცხვო პოლიტიკის ცვლილებები სააღრიცხვო შეფასებების ცვლილებებისაგან. კომპანია ამჟამად ახორციელებს მის ფინანსურ ანგარიშგებებზე ამ შესწორებების გავლენის შეფასებას.

ბასს 1-ში და ფასს-ის პრაქტიკულ დებულება 2-ში განხორციელებული ცვლილებები: სააღრიცხვო პოლიტიკის განმარტება (გამოცემულია 2021 წლის 12 თებერვალს და ძალაშია 2023 წლის 1 იანვარს ან მის შემდეგ დაწყებული წლიური პერიოდებისთვის). ბასს 1-ში შეტანილია ცვლილებები, რათა კომპანიებს მოეთხოვოთ განმარტონ თავიანთი არსებითი სააღრიცხვო პოლიტიკის შესახებ ინფორმაცია და არა მათი მნიშვნელოვანი სააღრიცხვო პოლიტიკა. შესწორებით გათვალისწინებული იქნა არსებითი სააღრიცხვო პოლიტიკის შესახებ ინფორმაციის განსაზღვრება. შესწორებით ასევე განმარტეს, რომ სააღრიცხვო პოლიტიკის ინფორმაცია, სავარაუდოდ, არსებითი იქნება, თუ მის გარეშე, ფინანსური ანგარიშგების მომხმარებლებს არ შეეძლებათ გაეცნონ ფინანსურ ანგარიშგებაში მოცემულ სხვა არსებით ინფორმაციას. შესწორებამ წარმოადგინა სააღრიცხვო პოლიტიკის შესახებ ინფორმაციის საილუსტრაციო მაგალითები, რომლებიც, სავარაუდოდ, არსებითად ჩაითვლება საწარმოს ფინანსური ანგარიშგებისათვის. გარდა ამისა, ბასს 1-ში შესწორებით დაზუსტდა, რომ არაარსებითი სააღრიცხვო პოლიტიკის შესახებ ინფორმაციის გამჟღავნება საჭირო არ არის. ამასთან, თუ იგი გამჟღავნდა, ეს არ უნდა ფარავდეს არსებით ინფორმაციას სააღრიცხვო პოლიტიკის შესახებ. ამ შესწორების მხარდასაჭერად, ფასს - ის პრაქტიკული დებულება 2, „არსებითობის განსჯის განხორციელება“ ასევე შეიცვალა, რათა უზრუნველყოფილი ყოფილიყო სახელმძღვანელო მითითებები, თუ როგორ უნდა გამოყენებულიყო არსებითობის კონცეფცია სააღრიცხვო პოლიტიკის გამჟღავნებისას. კომპანია ამჟამად ახორციელებს მის ფინანსურ ანგარიშგებებზე ამ შესწორებების გავლენის შეფასებას.

ფასს 17- „სადაზღვევო ხელშეკრულებები“-(გამოცემულია 2017 წლის 18 მაისს, ძალაში შედის 2021 წლის 1 იანვარს ან შემდეგ დაწყებული წლიური პერიოდებისათვის, ძალაში შესვლის თარიღი შემდგომში მოდიფიცირდა 2021 წლის 1 იანვრით ფასს 17-ის შესწორებებით, როგორც ეს განხილულია ქვემოთ). ფასს 17-ით ჩანაცვლდა ფასს 4, რომელიც კომპანიებს აძლევდა თავისუფლებას, რათა გაეგრძელებინათ სადაზღვევო ხელშეკრულებების ბუღალტრული აღრიცხვის წარმოება, არსებული პრაქტიკის მიხედვით. შედეგად, ინვესტორებისათვის რთული იყო სხვაგვარად მსგავსი სადაზღვევო კომპანიების ფინანსური საქმიანობის შედეგების შედარება. ფასს 17 არის ერთ პრინციპზე დაფუძნებული სტანდარტი ყველა ტიპის სადაზღვევო ხელშეკრულებების აღრიცხვისათვის, მათ შორის მზღვეველის მიერ ფლობილი გადაზღვევის ხელშეკრულებებისათვის. სტანდარტით მოითხოვება სადაზღვევო ხელშეკრულების ჯგუფების აღიარება და აღრიცხვა: (i) სამომავლო ფულადი ნაკადების რისკის გათვალისწინებით კორექტირებული დისკონტირებული ღირებულებით (სრული ფულადი ნაკადები), რომლებიც მოიცავს ყველა არსებულ ინფორმაციას, სრული ფულადი ნაკადების შესახებ, ბაზარზე დაკვირვებად ინფორმაციასთან თანმიმდევრული გზით; მიმატებული (თუ ეს ღირებულება ვალდებულებაა) ან გამოკლებული (თუ ეს ღირებულება აქტივია); (ii) თანხა, რომელიც წარმოადგენს გამოუმუშავებელ მოგებას ამ კომპანიას ხელშეკრულებებში (სახელშეკრულებო მომსახურების მარჟა). მზღვეველები აღიარებენ სადაზღვევო ხელშეკრულებების კომპანიიდან მიღებულ მოგებას იმ პერიოდის განმავლობაში, როდესაც ისინი უზრუნველყოფენ დაზღვევას, აღებული რისკისგან გათავისუფლებამდე. თუ ხელშეკრულებების მოცემული კომპანია ზარალიანი გახდება, საწარმო ზარალს მაშინვე აღიარებს. კომპანია არ მოელის, რომ ეს ცვლილებები არსებით გავლენას მოახდენენ მის ფინანსურ ანგარიშგებაზე.

6 საბუღალტრო აღრიცხვასთან დაკავშირებული სიახლეები (გაგრძელება)

შესწორებები ფასს 17-სთვის და შესწორება ფასს 4-სთვის (გამოცემულია 2020 წლის 25 ივნისს და ძალაშია 2023 წლის 1 იანვრიდან ან მის შემდეგ წლიური პერიოდებისთვის). შესწორებები მოიცავს მთელ რიგ განმარტებებს ფასს 17-ის დანერგვის გასაადვილებლად, ამარტივებს სტანდარტისა და გადასვლის მოთხოვნების ნაწილს. შესწორებები ეხება ფასს 17-ის 8 სფეროს და ისინი არაა გამიზნული სტანდარტის ფუნდამენტური პრინციპების შესაცვლელად. განხორციელებულია მომდევნო შესწორებები ფასს 17-სვის:

- *ძალაში შესვლის თარიღი:* ფასს 17-ის ძალაში შესვლის თარიღი (ცვლილებების ჩათვლით) გადავადებულია ორი წლით, იმ ყოველწლიური საანგარიშო პერიოდებისთვის, რომლებიც იწყება 2023 წლის 1 იანვარს ან მის შემდეგ; და ფასს 4-ში ფასს 9-ის გამოყენების დროებითი გათავისუფლების ვადის გასვლის თარიღი ასევე გადავადებულია წლიური საანგარიშო პერიოდებისთვის, რომელიც იწყება 2023 წლის 1 იანვარს ან მის შემდეგ.
- *დაზღვევის შეძენისთვის ფულადი ნაკადების მოსალოდნელი ანაზღაურება:* საწარმოს მოეთხოვება შესყიდვის ხარჯების ნაწილის გამოყოფა ხელშეკრულების მოსალოდნელ განახლებასთან დაკავშირებით და ამ ხარჯების, როგორც აქტივის, აღიარება, სანამ საწარმო არ აღიარებს ხელშეკრულების განახლებას. საწარმომებს მოეთხოვებათ შეაფასონ აქტივის ამოღებადობა ყოველი საანგარიშგებო თარიღისთვის და ფინანსური ანგარიშგების შენიშვნებში წარადგინონ აქტივის შესახებ კონკრეტული ინფორმაცია.
- *სახელშეკრულებო მომსახურების მარჟა, რომელიც მიკუთვნებადია საინვესტიციო მომსახურებებზე:* დაფარვის ერთეულები უნდა განისაზღვროს, როგორც სარგებლის რაოდენობის გათვალისწინებით, ასევე დაზღვევის დაფარვისა და საინვესტიციო მომსახურების სავარაუდო პერიოდის გათვალისწინებით, ცვალებადი საზღაურის მიდგომის საფუძველზე სხვა ხელშეკრულებებისა და „ინვესტიციის დაბრუნების მომსახურების“ ზოგადი მოდელის მიხედვით. საინვესტიციო საქმიანობასთან დაკავშირებული ხარჯები უნდა შედიოდეს სადაზღვევო ხელშეკრულების ფარგლებში იქამდე, სანამ საწარმო ახორციელებს ისეთ საქმიანობას, რომელიც პოლისის მფლობელისთვის, დაზღვევის დაფარვიდან გამომდინარე, გაზრდის მის სარგებელს.
- *ხელახალი დაზღვევის გაფორმებული ხელშეკრულებები - ზარალის ანაზღაურება:* როდესაც საწარმო აღიარებს ზარალს ძირითადი სადაზღვევო ხელშეკრულებების პირველად აღიარების ან კომპანიისთვის წამგებიანი საბაზისო სადაზღვევო ხელშეკრულებების დამატების შედეგად, საწარმომ უნდა დააკორექტიროს დაკავშირებული კომპანიის სახელშეკრულებო მომსახურების მარჟა. ანაზღაურებული ხელახალი დაზღვევის ხელშეკრულებებისა და აღიარებული ხელახალი დაზღვევის ხელშეკრულებების შემოსულობა. ჩატარებული ხელახალი დაზღვევის ხელშეკრულებიდან მიღებული ზარალის ოდენობა განისაზღვრება ძირითად სადაზღვევო ხელშეკრულებებზე აღიარებული ზარალის და სადაზღვევო ხელშეკრულებებზე მოთხოვნების პროცენტული მაჩვენებლის გამრავლებით, რომელთა ანაზღაურებას საწარმო მოელის ხელახალი დაზღვევის ხელშეკრულებიდან. ეს მოთხოვნა ვრცელდება მხოლოდ მაშინ, როდესაც არსებული ხელახალი დაზღვევის ხელშეკრულება აღიარებულია ძირითად სადაზღვევო ხელშეკრულებებზე ზარალის აღიარებამდე ან ამავე დროს.

6 საბუღალტრო აღრიცხვასთან დაკავშირებული სიახლეები (გაგრძელება)

- *სხვა შესწორებები:* სხვა შესწორებები მოიცავს ზოგიერთი საკრედიტო ბარათის (ან მსგავსის) ხელშეკრულებების და ზოგიერთი სასესხო ხელშეკრულებების სფეროს გამორიცხვას; სადაზღვევო ხელშეკრულების აქტივებისა და ვალდებულებების წარდგენას ჯგუფების ნაცვლად პორტფელში; ფინანსური მდგომარეობის ანგარიშგებაში. რისკის შემცირების შესაძლებლობის გამოყენებას იმ ფინანსური რისკების შერბილებისას, რომელიც იყენებს არსებულ ხელახალი დაზღვევის ხელშეკრულებებს და არაწარმოებულ ფინანსურ ინსტრუმენტებს რეალური ღირებულებით მოგება-ზარალში ასახვით; ბუღალტრული პოლიტიკის არჩევანს წინა შუალედურ ფინანსურ ანგარიშგებაში ფასს 17-ის გამოყენებისას გაკეთებული შეფასებების შესაცვლელად; საშემოსავლო გადასახადის გადახდებისა და ქვითრების ჩართვას, რომლებიც დაზღვევის მფლობელს კონკრეტულად ეკისრება სადაზღვევო ხელშეკრულების პირობებით, დაკვეთის შესრულების ფულად ნაკადებში, შერჩეული გარდამავალი შეღავათები და სხვა მცირე შესწორებები.

გადასვლის ოფციონი მზღვეველებისთვის, რომლებიც იყენებენ ფასს 17-ს – ცვლილებები ფასს 17-ში (გამოცემულაა 2021 წლის 9 დეკემბერს და ძალაშია 2023 წლის 1 იანვარს ან შემდეგ დაწყებული წლიური პერიოდებისთვის). ფასს 17-ის გადასვლის მოთხოვნებში შესწორება მზღვეველებს აძლევს ოფციონს, რომელიც მიზნად ისახავს გააუმჯობესოს ინვესტორებისთვის ინფორმაციის სარგებლიანობა ფასს 17-ის თავდაპირველი გამოყენების შესახებ. ცვლილება ეხება მზღვეველების გადასვლას მხოლოდ ფასს 17-ზე და არ მოქმედებს ფასს 17-ის სხვა მოთხოვნებზე. ფასს 17-ისა და ფასს 9-ის გადასვლის მოთხოვნები გამოიყენება სხვადასხვა თარიღზე და გამოიწვევს შემდეგ ერთჯერად კლასიფიკაციის განსხვავებებს ფასს 17-ის თავდაპირველი გამოყენებისას წარმოდგენილ შედარებით ინფორმაციაში: მიმდინარე ღირებულებით შეფასებულ სადაზღვევო ხელშეკრულების ვალდებულებებსა და ამორტიზებული ღირებულებით შეფასებულ ნებისმიერ ფინანსურ აქტივს შორის აღრიცხვის შეუსაბამობას; და თუ საწარმო ირჩევს ფასს 9-ისთვის შედარებითი ინფორმაციის გადაანგარიშებას, კლასიფიკაციის განსხვავებები შესადარის პერიოდში აღიარება შეწყვეტილ ფინანსურ აქტივებს (რომელზეც ფასს 9 არ გამოიყენება) და სხვა ფინანსურ აქტივებს შორის (რომლებზეც ფასს 9 გამოიყენება). ცვლილება დაეხმარება მზღვეველებს თავიდან აიცილონ ეს დროებითი ბუღალტრული შეუსაბამობები და, შესაბამისად, გააუმჯობესონ შესადარისი ინფორმაციის სარგებლიანობა ინვესტორებისთვის. ის ამას ახორციელებს მზღვეველებისთვის ფინანსური აქტივების შესახებ შესადარისი ინფორმაციის წარმოდგენის შესაძლებლობის მინიჭებით. ფასს 17-ის თავდაპირველი გამოყენებისას, ერთეულებს, შესადარისი ინფორმაციის წარმოდგენის მიზნით, მიეცემათ უფლება, გამოიყენონ კლასიფიკაციის გადაფარვა ფინანსურ აქტივზე, რომლის შესახებაც საწარმო არ განაახლებს ფასს 9-ის შედარებით ინფორმაციას. ფასს 17-ის თავდაპირველი გამოყენებისას, საწარმოებს, შესადარისი ინფორმაციის წარმოდგენის მიზნით, მიეცემათ უფლება, გამოიყენონ კლასიფიკაციის გადაფარვა ფინანსურ აქტივზე, რომლისთვისაც საწარმო არ განაახლებს ფასს 9-ის შესადარის ინფორმაციას. გადასვლის ოფციონი ხელმისაწვდომი იქნება ყოველი ინსტრუმენტისთვის ცალ-ცალკე; საწარმოს მიეცემა უფლება, წარმოადგინოს შესადარისი ინფორმაცია, თითქოს ფასს 9-ის კლასიფიკაციისა და შეფასების მოთხოვნები ამ ფინანსურ აქტივზე გამოყენებული იყო, მაგრამ არ საწარმოს მოეთხოვება, გამოიყენოს ფასს 9-ის გაუფასურების მოთხოვნები; და საწარმოს, რომელიც იყენებს ფინანსურ აქტივზე კლასიფიკაციის გადაფარვას, მოეთხოვება გამოიყენოს გონივრული და დასაბუთებული ინფორმაცია, რომელიც ხელმისაწვდომია გადასვლის თარიღისთვის, რათა დადგინდეს, თუ როგორ მოელის საწარმო, ამ ფინანსური აქტივის კლასიფიკაციას, ფასს 9-ის გამოყენებით. კომპანია ამყამად ახორციელებს მის ფინანსურ ანგარიშგებებზე ამ შესწორებების გავლენის შეფასებას.

თუ ეს სხვაგვარად არ არის აღწერილი, მოსალოდნელი არ არის, რომ ახალი სტანდარტები და ინტერპრეტაციები მნიშვნელოვან გავლენას იქონიებენ კომპანიის ფინანსურ ანგარიშგებებზე.

7 ნაშთები და ოპერაციები დაკავშირებულ მხარეებთან

ზოგადად, მხარეები დაკავშირებულად მიიჩნევა, როდესაც ისინი ექვემდებარებიან საერთო კონტროლს, ან ერთ მხარეს შეუძლია მეორე მხარის გაკონტროლება, ან შეუძლია მნიშვნელოვანი გავლენის მოხდენა მეორე მხარეზე ფინანსური ან საოპერაციო გადაწყვეტილებების მიღებისას. თითოეული დაკავშირებული მხარის ურთიერთობის განხილვისას ყურადღება უნდა გამახვილდეს ურთიერთობის შინაარსზე და არა მხოლოდ იურიდიულ ფორმაზე.

დაკავშირებულ მხარეებთან დაუფარავი ნაშთები იყო შემდეგი:

ათასი ლარი	ურთიერთობა	2022 წ. 31 დეკემბერი	2021 წ. 31 დეკემბერი
სავაჭრო და სხვა მოთხოვნები*	საერთო კონტროლს დაქვემდებარებული საწარმოები	15,122	16,308
სავაჭრო და სხვა ვალდებულებები ***	საერთო კონტროლს დაქვემდებარებული საწარმოები	147	1,015
ნასესხები სახსრები**	საერთო კონტროლს დაქვემდებარებული საწარმოები	53,440	70,582

შემოსავლებისა და დანახარჯების მუხლები დაკავშირებულ მხარეებთან 2022 და 2021 წლის 31 დეკემბერს დასრულებული წლისთვის შემდეგია:

ათასი ლარი	ურთიერთობა	2022	2021
მომსახურების გაყიდვა*	საერთო კონტროლს დაქვემდებარებული საწარმოები	172,662	145,139
საქონლის გაყიდვა ***	საერთო კონტროლს დაქვემდებარებული საწარმოები	1	175
საპროცენტო ხარჯი**	საერთო კონტროლს დაქვემდებარებული საწარმოები	1,252	1,317

კომპანიის ოპერაციების მნიშვნელოვანი ნაწილი დაკავშირებულ მხარეებთან ხორციელდება. კერძოდ:

მომსახურების გაყიდვები. კომპანია მომსახურებას ეწევა Evolution Malta Ltd-თან ხელმოწერილი „მომსახურების შეთანხმების“ ფარგლებში (შენიშვნა 1), რომლითაც განისაზღვრება ასევე გარიგების ფასი. Evolution Malta Ltd არის კომპანიის მომსახურების ერთადერთი მომხმარებელი.

*** ნასესხები სახსრები.* კომპანიამ 2017 წელს Evolution Malta Ltd-თან სასესხო ხელშეკრულებას და მის დანართს 2019 წლის 2 იანვარს მოაწერა ხელი, რაც, მას EUR 20,000 ათასის ოდენობით ფულადი სახსრების სესხად აღების საშუალებას აძლევს. ამ ფინანსური ვალდებულების საპროცენტო განაკვეთია წლიური 2%, მიმატებული 12-თვიანი EURIBOR (თუ EURIBOR უარყოფითი არ არის).

**** საქონლის გაყიდვები.* კომპანიამ დაიწყო უნიფორმების გაყიდვა საერთო კონტროლის ქვეშ მყოფ საწარმოებზე.

მთავარი ხელმძღვანელი პირების ანაზღაურება. კომპანიის ძირითადი ხელმძღვანელი პირები, რომლებიც წარმოდგენილია ორი დირექტორით, ჯგუფის დონეზე

8 ძირითადი საშუალებები

ძირითადი საშუალებების საბალანსო ღირებულების მოძრაობა იყო შემდეგი:

შპს „ეკოლოშენ ჯორჯია“

ფინანსური ანგარიშგების განმარტებითი შენიშვნები - 2022 წლის 31 დეკემბერი

ათასი ლარი	საიჯარო ქონების გაუმჯობესე ბა	სტუდიის ტექნიკურ ი მოწყობილ ობები	სერვერებ ი და სხვა საინფორ მაციო ტექნოლო გიური მოწყობი ლობები	საოფისე ავეჯი და სხვა მოწყობილ ობები	CIP* და დაუმონტაჟ ებული აღჭურვილ ობა	სულ
თვითღირებულება 2021 წ. 1 იანვარს	26,348	15,081	6,762	4,668	7,398	60,257
დაგროვილი ცვეთა	(3,674)	(5,129)	(2,761)	(1,830)	-	(13,394)
საბალანსო ღირებულება 2021 წ. 1 იანვარს	22,674	9,952	4,001	2,838	7,398	46,863
დამატებები	6,196	4,425	1,293	1,594	2,519	16,027
გასვლა	-	(217)	(142)	(192)	-	(551)
ტრანსფერი	8,465	135	184	207	(8,991)	-
ცვეთის ხარჯი	(3,909)	(4,081)	(1,714)	(1,430)	-	(11,134)
ცვეთა გასვლისას	-	160	117	160	-	437
საბალანსო ღირებულება 2021 წ. 31 დეკემბერს	33,426	10,374	3,739	3,177	926	51,642
თვითღირებულება 2021 წ. 31 დეკემბერს	41,011	19,406	8,095	6,273	926	75,711
დაგროვილი ცვეთა	(7,585)	(9,032)	(4,356)	(3,096)	-	(24,069)
საბალანსო ღირებულება 2021 წ. 31 დეკემბერს	33,426	10,374	3,739	3,177	926	51,642
დამატებები	3,798	3,325	798	1,535	4,464	13,920
გასვლა	-	(317)	(12)	(337)	(412)	(1,078)
ტრანსფერი	1,533	378	105	384	(2,400)	-
ცვეთის ხარჯი	(5,640)	(4,770)	(1,492)	(1,695)	-	(13,597)
ცვეთა გასვლისას	-	194	9	291	-	494
საბალანსო ღირებულება 2022 წ. 31 დეკემბერს	33,117	9,184	3,147	3,355	2,578	51,381
თვითღირებულება 2022 წ. 31 დეკემბერს	46,340	22,810	8,988	7,859	2,578	88,575
დაგროვილი ცვეთა	(13,223)	(13,626)	(5,841)	(4,504)	-	(37,194)

საბალანსო ღირებულება 2022 წ. 31 დეკემბერს	33,117	9,184	3,147	3,355	2,578	51,381
---	--------	-------	-------	-------	-------	--------

დაუმთავრებელი მშენებლობა 2021 წლის 31 დეკემბერს მოიცავდა სტუდიების მშენებლობასა და დაქირავებული შენობების რემონტს.

9 აქტივების გამოყენების უფლება და საიჯარო ვალდებულებები

კომპანია იჯარით იღებს ოფისს, სტუდიის ფართებსა და პირდაპირი ტრანსლაციისთვის საბაზისო სადგურს. ქირავნობის ხელშეკრულებები, როგორც წესი, იდება ფიქსირებულ პერიოდებზე- 8-დან 10 წლამდე, მაგრამ შესაძლებელია გააჩნდეს გაგრძელების შესაძლებლობაც.

ათასი ლარი	შენობა-ნაგებობები	საბაზისო სადგური	სულ
საბალანსო ღირებულება 2020 წლის 31 დეკემბერს	16,861	2,827	19,688
დამატებები ცვეთის ხარჯი	8,547 (2,793)	- (751)	8,547 (3,544)
საბალანსო ღირებულება 2021 წლის 31 დეკემბერს	22,615	2,076	24,691
დამატებები გასვლები ცვეთის ხარჯი ცვეთა გასვლისას იჯარის მოდიფიკაცია სხვა	- - (3,343) - 186 301	1,115 (4,335) (374) 2,450 - -	1,115 (4,335) (3,717) 2,450 186 301
საბალანსო ღირებულება 2022 წლის 31 დეკემბერს	19,759	932	20,691

კომპანიის მიერ აღიარებული იჯარის ვალდებულებები შემდეგია:

ათასი ლარი	2022 წ. 31 დეკემბერი	2021 წ. 31 დეკემბერი
მოკლევადიანი იჯარის ვალდებულებები	3,306	3,840
გრძელვადიანი იჯარის ვალდებულებები	16,983	23,558
სულ იჯარის ვალდებულებები	20,289	27,398

2022 წლის ფინანსურ ხარჯებში შესული საპროცენტო დანახარჯი შეადგენს 1,592 ათას ლარს. (2021: 1,870 ათასი ლარი).

10 გადახდილი ავანსი

ათასი ლარი	2022	2021
ძირითადი საშუალებებისთვის გადახდილი ავანსი	288	964
მოთხოვნებთან შესაბამისობის მომსახურებისთვის გრძელვადიანი გადახდილი ავანსი	5,265	-
გრძელვადიანი გადახდილი ავანსები	5,553	964
მოთხოვნებთან შესაბამისობის მომსახურებისთვის მოკლევადიანი გადახდილი ავანსი	3,687	-
სხვა მოკლევადიანი გადახდილი ავანსები	4,809	1,639
მოკლევადიანი გადახდილი ავანსები	8,496	1,639
სულ გადახდილი ავანსები 31 დეკემბერს	14,049	2,603

2022 წლის 30 მაისს კომპანიამ გააფორმა მიმდინარე მოთხოვნებთან შესაბამისობის ხელშეკრულება Random Systems Georgia-სთან „ლატარიების, აზარტული თამაშების და სხვა მომგებიანი თამაშობების მოწყობის შესახებ“ საქართველოს კანონში შეტანილი ცვლილებების შესაბამისად. 2022 წლის 28 ივნისს კომპანიამ წინასწარ გადაიხადა 12,981 ათასი ლარი Random Systems Georgia-ს მოთხოვნებთან შესაბამისობის სამწლიანი მომსახურებისთვის.

მოთხოვნებთან შესაბამისობის მომსახურებისთვის გადახდილი ავანსები წარმოადგენს წრფივი მეთოდის საფუძველზე ხარჯებს, რომლებიც გაწეულია შესაბამისი მომსახურების მიღებისთანავე.

11 სავაჭრო და სხვა მოთხოვნები

ათასი ლარი	2022	2021
სავაჭრო მოთხოვნები დაკავშირებული მხარეებისგან (შენიშვნა 7)	15,122	16,310
სულ სავაჭრო და სხვა მოთხოვნები 31 დეკემბრის მდგომარეობით	15,122	16,310

სავაჭრო მოთხოვნები დენომინირებულია ევროში და წარმოადგენს ფინანსურ აქტივებს.

კომპანია მოსალოდნელი საკრედიტო ზარალის შეფასებისათვის ფასს 9-ის გამარტივებულ მიდგომას იყენებს, რომელიც გულისხმობს დაფარვის ვადის განმავლობაში მოსალოდნელი ზარალის ანარიცხს ყველა სავაჭრო და სხვა მოთხოვნებისთვის საკრედიტო ზარალის ანარიცხი სავაჭრო და სხვა მოთხოვნებისთვის უმნიშვნელო იყო. აღნიშნული გამარტივებული მიდგომის გამოყენების შესახებ დეტალური ინფორმაციისთვის იხილეთ მე-3 შენიშვნაში.

სულ სავაჭრო და სხვა ფინანსური დავალიანებების ნაშთები 2022 და 2021 წლის 31 დეკემბერს არც ვადაგადაცილებული იყო და არც გაუფასურებული. კომპანიის სავაჭრო მოთხოვნების ნაშთის საკრედიტო ხარისხი მაღალია, ხოლო მოსალოდნელი საკრედიტო რისკი კი დაბალი.

12 ფულადი სახსრები და მათი ეკვივალენტები

<i>ათასი ლარი</i>	2022	2021
მოთხოვნამდე საბანკო ნაშთები	14,543	26,888
სულ ფულადი სახსრები და მათი ეკვივალენტები 31 დეკემბრის მდგომარეობით	14,543	26,888

2022 წლის 31 დეკემბერს ფულადი სახსრებისა და მათი ეკვივალენტების მთლიანი ნაშთიდან 13,042 ლ (2021: ლ 25,504) გამოსახული იყო ევროში, დანარჩენი ნაშთები გამოსახული იყო ლარში.

31 დეკემბერს ფულადი სახსრებისა და მათი ეკვივალენტების ნაშთების შეჯამება შემდეგნაირად შეიძლება Fitch-ის რეიტინგის მიხედვით:

<i>ათასი ლარი</i>	2022	2021
<i>არც ვადაგადაცილებული და არც გაუფასურებული</i> - BB- რეიტინგი	14,543	26,888
სულ ფულადი სახსრები და მათი ეკვივალენტები 31 დეკემბერს	14,543	26,888

მოსალოდნელი საკრედიტო ზარალის შეფასების მიზნებისთვის ფულადი სახსრების და მათი ეკვივალენტების ნაშთები შეყვანილია პირველ ეტაპში. მოსალოდნელი საკრედიტო ზარალი ამ ნაშთებისთვის 2022 წლის 31 დეკემბრის მდგომარეობით ნულია.

13 საწესდებო კაპიტალი

2017 წლის 29 მაისის ასოციაციის წესდების თანახმად, კომპანიის საწესდებო კაპიტალი განისაზღვრა 1 ლარით.

14 აქციებზე დაფუძნებული გადახდები

2021 წლის 31 დეკემბერს დასრულებული პერიოდის განმავლობაში, Evolution Gaming Group AB-ს ჰქონდა აქციებზე დაფუძნებული გადახდის შეთანხმებები ევოლუშენ ჯორჯიას თანამშრომლებთან. შეთანხმებების დეტალები აღწერილია ქვემოთ:

შეთანხმება	მთავარი აღმასრულებლებისთვის მინიჭებული აქციის ოფციონები
შეთანხმების ბუნება:	აქციის ოფციონის მინიჭება ევოლუშენ ჯორჯიას თანამშრომლებისთვის 2021 წლის 02 მარტი
რომელიც მინიჭებულია მინიჭების თარიღი მინიჭებული ინსტრუმენტების რაოდენობა	96,793
აღსრულების ფასი	ლ 438
აქციის ფასი მინიჭების დღეს	ლ 337
ხელშეკრულების ვადა (წლებში)	3 წელი
უფლების გადაცემის პირობები	3-წლიანი მომსახურების პერიოდი
ანგარიშსწორება	აქციები
ოფციონის მოსალოდნელი ვადა მინიჭების თარიღით (წლები)	3 წელი
სტანდარტის მოთხოვნებიდან მოსალოდნელი გადახვევა (მინიჭების თარიღი)	0% 3 წლის განმავლობაში
თითოეული მინიჭებული ინსტრუმენტის რეალური ღირებულება მინიჭების თარიღით	ლ 28.55
შეფასების მოდელი	Black-Scholes

აქციების ოფციონები მინიჭებულია არჩეულ თანამშრომლებზე „აქციის ოფციონის აღმასრულებელი სქემა 2021-2024-ის“ მიხედვით. აქციებზე დაფუძნებული წამახალისებლის 2021-2024 გეგმის/სქემის მიხედვით, თანამშრომლებს აქვთ შესაძლებლობა შეიძინონ აქციები 30%-იანი ფასდაკლებით. მინიჭებული ოფციონების აღსრულების ფასი 438 ლარია.

ოფციონები განპირობებულია თანამშრომლის 3 წლიანი მუშაობის დასრულებით. ოფციონების გამოყენება შესაძლებელია გაცემის დღიდან სამი წლის შემდეგ, ოფციონებს აქვთ 3 წლიანი სახელშეკრულებო ოფციონის ვადა. კომპანიას არ აქვს იურიდიული ან კონსტრუქციული ვალდებულება ხელახლა შეისყიდოს ან მოახდინოს ოფციონების ანგარიშსწორება ნაღდი ანგარიშსწორებით

აქციებისა და აქციების ოფციონების რეალური ღირებულება გამოთვლილია Black-Scholes ოფციონის ფასწარმოქმნის მოდელის გამოყენებით.

ცვლილებები დაუფარავი აქციის ოფციონების რაოდენობასა მათთან დაკავშირებული შეწონილი საშუალოს აღსრულების ფასებში შემდეგია:

14 აქციებზე დაფუძნებული გადახდები (გაგრძელება)

	2022		2021	
	შეწონილი საშუალო აღსრულების ფასი თითოეულ აქციაზე	აქციის ოფციონები (ათასობით)	შეწონილი საშუალო აღსრულების ფასი თითოეულ აქციაზე	აქციის ოფციონები (ათასობით)
დაუფარავი 1 იანვრის მდგომარეობით	438	97	-	-
მინიჭებული უფლებადაკარგული აღსრულებული ვადაგასული ცვლილებებისა და გაუქმების ეფექტი	-	-	438	97
დაუფარავი 31 დეკემბრის მდგომარეობით	438	97	438	97
აღსრულებადი 31 დეკემბრის მდგომარეობით	-	-	-	-

დაუფარავი აქციის ოფციონები (ათასებში) წლის ბოლოს:

აღსრულები ს ფასის დიაპაზონი	2022				2021			
	შეწონილი საშუალო აღსრულები	ოფციონების რაოდენობა	შეწონილი საშუალო დარჩენილი მომსახურების ვადა	შეწონილი საშუალო დარჩენილი მომსახურების ვადა	შეწონილი საშუალო აღსრულები	ოფციონების რაოდენობა	შეწონილი საშუალო დარჩენილი მომსახურების ვადა	შეწონილი საშუალო დარჩენილი მომსახურების ვადა
	€ 438	97	14 თვე	14 თვე	€ 438	97	26 თვე	26 თვე

შეფასების მოდელში შეყვანილი მნიშვნელოვანი ამოსავალი მონაცემები იყო:

შეთანხმება	მთავარი აღმასრულებლებისთვის მინიჭებული აქციის ოფციონები	
	2022	2021
მოსალოდნელი მერყეობა	-	33%
ურისკო საპროცენტო განაკვეთი	-	(0.4)%
მოსალოდნელი დივიდენდი (დივიდენდური შემოსავლიანობა)	-	1.2%

14 აქციებზე დაფუძნებული გადახდები (გაგრძელება)

მერყეობა, რომელიც ფასდება აქციების უწყვეტად დარიცხვადი რთული შემოსავლებიდან სტანდარტული გადახრის მეშვეობით, ეფუძნება ბოლო 3 წლის განმავლობაში აქციების ყოველდღიური ფასის მოძრაობის სტატისტიკურ ანალიზს. ურისკო განაკვეთი მიღებულ იქნა, როგორც შემოსავლიანობა შვედეთის სახელმწიფო სახაზინო ობლიგაციებზე, რომელთა დაფარვის ვადის თარიღი მიახლოებულია აქციის ან აქციების ოფციონის უფლების გადაცემის მოსალოდნელ ან კონტრაქტით გათვალისწინებულ დაფარვის თარიღთან, როგორც გამოქვეყნებულია აქციებზე დაფუძნებულ გადახდაზე უფლების მინიჭების თარიღზე. აქციების რეალური ღირებულება იმ შეთანხმებებისთვის, რომლებშიც აქციები გაიცემა, დაფუძნებულია კოტირებული აქციის ფასზე.

მთლიანი დარიცხვა მოგება-ზარალზე იყო შემდეგი:

ხარჯი	2022	2021
	დირექტორები და დაქირავებული პერსონალი	დირექტორები და დაქირავებული პერსონალი
წილობრივი ანგარიშსწორების შეთანხმებები	982	2,166
სულ ხარჯი	982	2,166
სულ ხარჯი, გადავადებული გადასახადის შემდეგ	982	2,166

15 ნასესხები სახსრები

ათასი ლარი	2022	2021
დაკავშირებული მხარეებისგან ნასესხები სახსრები (მე-7 შენიშვნა)	53,440	70,582
სულ ნასესხები სახსრები 31 დეკემბერს	53,440	70,582

ნასესხები სახსრების მთლიანი თანხა მოპოვებულია შპს Evolution Malta– სგან და დენომინირებულია ევროში. 2020 წლის 2 იანვრით დათარიღებული ზოგადი სასესხო ხელშეკრულების ცვლილების თანახმად, დაფარვის ვადა შეიცვალა 2021 წლის 31 დეკემბრიდან განუსაზღვრელი ვადით და შედეგად, მთლიანი ნასესხები სახსრები კლასიფიცირებულია როგორც მიმდინარე.

კომპანიის ნასესხები სახსრების საპროცენტო განაკვეთების ცვლილებებთან დაკავშირებული რისკები საანგარიშგებო პერიოდის ბოლოს გამჟღავნებულია მე-4 შენიშვნაში.

16 საფინანსო საქმიანობიდან წარმოქმნილი ვალდებულებების შეჯერება

ქვემოთ მოცემულ ცხრილში განმარტებულია იმ ვალდებულებების ანალიზი, რომელიც საფინანსო საქმიანობიდან არის წარმოქმნილი და ასევე ასახავს კომპანიის საფინანსო საქმიანობიდან წარმოქმნილი ვალდებულებების მოძრაობას ყველა წარდგენილი პერიოდისთვის. ამ ვალდებულებების მუხლები წარმოადგენს იმ მუხლებს, რომლებიც ფულადი ნაკადების ანგარიშგებაში მოხსენებულია როგორც საფინანსო:

<i>ათასი ლარი</i>	ნასესხები სახსრები	იჯარის ვალდებულებები	სულ
ვალდებულებები საფინანსო საქმიანობიდან 2021 წლის 1 იანვრის მდგომარეობით	79,314	26,203	105,517
ფულადი ნაკადები			
ძირი თანხის დაფარვა	-	(3,428)	(3,428)
პროცენტის გადახდები	-	(1,870)	(1,870)
უნადლო ცვლილებები			
პროცენტის დარიცხვები	1,317	1,870	3,187
ახალი იჯარები	-	6,822	6,822
სავალუტო კორექტირებები	(10,049)	(2,199)	(12,248)
ვალდებულებები საფინანსო საქმიანობიდან 2021 წლის 31 დეკემბრის მდგომარეობით	70,582	27,398	97,980
ფულადი ნაკადები			
ძირი თანხის დაფარვა	(6,578)	(3,146)	(9,724)
პროცენტის გადახდები	(433)	(1,592)	(2,025)
უნადლო ცვლილებები			
პროცენტის დარიცხვები	1,252	1,592	2,844
ახალი იჯარები	-	1,070	1,070
ჯარის მოდიფიკაცია	-	186	186
სავალუტო კორექტირებები	(11,191)	(3,028)	(14,219)
იჯარის შეწყვეტა	-	(2,535)	(2,535)
სხვა	(192)	344	152
ვალდებულებები საფინანსო საქმიანობიდან 2022 წლის 31 დეკემბრის მდგომარეობით	53,440	20,289	73,729

17 სავაჭრო და სხვა ვალდებულებები

<i>ათასი ლარი</i>	2022	2021
სავაჭრო ვალდებულებები	952	2,405
ვალდებულებები შეძენილი ძირითადი საშუალებებისთვის	-	308
დარიცხული ვალდებულებები და სხვა კრედიტორები	1,339	1,967
სულ ფინანსური ვალდებულება სავაჭრო და სხვა ვალდებულებებში ამორტიზირებული ღირებულებით	2,291	4,680
დაქირავებული თანამშრომლების გასამრჯელოების დარიცხული ხარჯი	11,846	8,635
სულ სხვა ვალდებულებები	11,846	8,635
სავაჭრო და სხვა ვალდებულებები 31 დეკემბრის მდგომარეობით	14,137	13,315

18 ამონაგები მომხმარებლებთან გაფორმებული ხელშეკრულებებიდან

კომპანიის მთლიანი ამონაგები მოიცავს მომხმარებლებთან გაფორმებული ხელშეკრულებების ფარგლებში მომსახურების გაწევიდან მიღებულ ამონაგებს, რომელიც დროთა განმავლობაში აღიარდება. იხილეთ შენიშვნები 1 და 0.

<i>ათასი ლარი</i>	2022	2021
დროთა განმავლობაში აღიარებული მომსახურების რეალიზაცია	172,662	145,139
დროის გარკვეულ მომენტში აღიარებული საქონლის რეალიზაცია	1	175
სულ ამონაგები მომხმარებლებთან გაფორმებული ხელშეკრულებებიდან	172,663	145,314

19 სტუდიასთან დაკავშირებული ხარჯები

<i>ათასი ლარი</i>	2022	2021
დილერების უნიფორმები	3,203	2,348
სტუდიის ინტერიერის მარაგები	2,328	2,428
სტუდიისთვის განკუთვნილი ბანქო	1,757	1,613
სხვა	153	137
სულ სტუდიასთან დაკავშირებული ხარჯები	7,441	6,526

20 სხვა შემოსულობა/(ზარალი, ნეტო)

<i>ათასი ლარი</i>	2022	2021
სამედიცინო მასალები პერსონალისთვის	1,306	451
პერსონალის გართობა	1,287	962
უსაფრთხოების მომსახურება	783	710
ჯარიმები	714	-
გადასახადები, მოგების გადასახადის გარდა	442	869
გრძელვადიანი აქტივების ჩამოწერა	161	88
საფოსტო, სატვირთო, გადაზიდვები და დაზღვევა	154	739
შემოწირულობები და საჩუქრები	110	-
სადაზღვევო ხარჯები	104	119
ქირავნობის ხარჯი	92	122
რეკლამისა და მარკეტინგის ხარჯები	58	118
სხვა	656	331
სულ, სხვა შემოსულობები/(ზარალი),ნეტო	5,867	4,509

21 საფინანსო შემოსავალი

<i>ათასი ლარი</i>	2022	2021
სავალუტო შემოსულობა ნასესხები სახსრებიდან, ნეტო	11,191	10,050
საიჯრო ვალდებულებების აღიარების შეწყვეტიდან მიღებული შემოსულობა	650	-
სულ მოგება-ზარალში აღიარებული საფინანსო შემოსავალი	11,841	10,050

22 საფინანსო ხარჯი

<i>ათასი ლარი</i>	2022	2021
საპროცენტო ხარჯი	2,844	3,187
სულ მოგება-ზარალში აღიარებული საფინანსო ხარჯები	2,844	3,187

23 გაუთვალისწინებელი მოვლენები და ვალდებულებები

საგადასახადო კანონმდებლობა. საქართველოს საგადასახადო სისტემა შედარებით ახალია და ხასიათდება კანონმდებლობის ხშირი ცვლილებებით, ახალი ოფიციალური დოკუმენტების გამოცემითა და სასამართლო გადაწყვეტილებებით, რომლებიც ხშირ შემთხვევაში გარკვევით ჩამოყალიბებული არ არის, წინააღმდეგობრივია და სხვადასხვაგვარ ინტერპრეტაციას ექვემდებარება სხვადასხვა საგადასახადო ორგანოს მიერ. გადასახადების მიმოხილვასა და მოკვლევას მრავალი სახელმწიფო ორგანო ახორციელებს, რომელთაც გააჩნიათ მკაცრი საურთავებისა და საპროცენტო ხარჯის დაკისრების უფლებამოსილება.

საგადასახადო წელი საგადასახადო ორგანოს მიერ ინსპექტირებისთვის ღიად რჩება მომდევნო სამი კალენდარული წლის განმავლობაში, თუმცა, გარკვეულ გარემოებებში საგადასახადო წელი უფრო ხანგრძლივი პერიოდითაც რჩება ღია. აღნიშნულმა გარემოებებმა შეიძლება საქართველოში წარმოქმნას საგადასახადო რისკები, რომელიც მნიშვნელოვნად მაღალია, ვიდრე მრავალ სხვა ქვეყანაში. წინამდებარე ფინანსური ანგარიშგების გამოცემის თარიღით ხელმისაწვდომი არ არის საგადასახადო შემოწმების შედეგები. კომპანია საქართველოს შემოსავლების სამსახურის მიერ საგადასახადო შემოწმებას დაექვემდებარა. საგადასახადო შემოწმების შედეგები კომპანიას ეცნობა 2021 წლის 17 დეკემბერს. საქართველოს შემოსავლების სამსახურმა კომპანიას საგადასახადო თანხები და მასთან დაკავშირებული ჯარიმები დააკისრა, ჯამურად 15,359 ათასი ლარის ოდენობით. კომპანიამ 2022 წლის 14 იანვარს გაასაჩივრა გადაწყვეტილება და ხელმძღვანელობა მიიჩნევს, რომ მათ გასაჩივრებას დადებითი შედეგები ექნება.

სასამართლო დავა. საანგარიშგებო თარიღით კომპანიის ხელმძღვანელობისათვის ცნობილი არ არის რაიმე ფაქტობრივი ან მოსალოდნელი სასამართლო დავის საფრთხის შესახებ, ანუ ფინანსური ანგარიშგების თარიღით არ არსებობს სასამართლო დავის საფრთხე, რამაც შეიძლება არსებითი გავლენა იქონიოს კომპანიაზე.

კლიმატის ცვლილების გათვალისწინება. კომპანიის ხელმძღვანელობამ გაითვალისწინა გლობალური ინფორმირებულობა და ზრუნვა კლიმატის ცვლილების პოტენციური გავლენის შესახებ. ამჟამად, ამ საკითხს მნიშვნელოვანი გავლენა არ ჰქონია ფინანსურ ანგარიშგებაზე და კომპანიის საქმიანობასა და ბიზნეს გეგმებზე სამომავლო ზემოქმედების პროგნოზირება რთულია. ხელმძღვანელობა აგრძელებს მონიტორინგს ამ სფეროში განვითარებულ მოვლენებზე და საჭიროებისამებრ გამოეხმაურება მათ კომპანიის სიცოცხლისუნარიანობის უზრუნველსაყოფად.

24 ფინანსური რისკის მართვა

კომპანიაში რისკის მართვის ფუნქციის შესრულება ხორციელდება ფინანსურ რისკებთან, საოპერაციო რისკებთან და იურიდიულ რისკებთან მიმართებით. ფინანსური რისკი მოიცავს საბაზრო რისკს (სავალუტო რისკის, საპროცენტო რისკის და სხვა ფასის რისკის ჩათვლით), საკრედიტო რისკსა და ლიკვიდობის რისკს. ფინანსური რისკის მართვის ქვედანაყოფის ძირითადი მიზნებია რისკის ზღვრების დადგენა და შემდეგ იმის უზრუნველყოფა, რომ რისკები აღნიშნულ ზღვრებში დარჩეს. საოპერაციო და იურიდიული რისკების მართვის ქვედანაყოფების მიზანია იმის უზრუნველყოფა რომ სათანადოდ ფუნქციონირებდეს შიდა პოლიტიკა და პროცედურები, რათა მინიმუმამდე შემცირდეს საოპერაციო და იურიდიული რისკები.

საკრედიტო რისკი. კომპანიას აქვს საკრედიტო რისკი, რომელიც წარმოადგენს რისკს, რომ ფინანსური ინსტრუმენტის ერთ-ერთი მხარე გამოიწვევს ფინანსურ ზარალს მეორე მხარისათვის, თავისი მოვალეობის შეუსრულებლობით.

საკრედიტო რისკი წარმოიქმნება კომპანიის მიერ პარტნიორებთან ოპერაციების განხორციელების შედეგად, რაც გამომდინარეობს ძირითადად კომპანიის მომხმარებლების მოთხოვნებისგან.

კომპანიის მაქსიმალური საკრედიტო რისკი აქტივების ჯგუფების მიხედვით ასახულია ფინანსური მდგომარეობის ანგარიშგებაში მოცემულ ფინანსური აქტივების საბალანსო ღირებულებებში.

საკრედიტო რისკის მართვა. საკრედიტო რისკი კომპანიის სამეურნეო საქმიანობის ერთ-ერთი უდიდესი რისკია; ამიტომ, ხელმძღვანელობა გულდასმით მართავს საკრედიტო რისკს.

რისკის მართვის მიზნებისთვის საკრედიტო რისკის შეფასება რთულია და მოიცავს მოდელის გამოყენებას, რადგან რისკი იცვლება საბაზრო პირობების, მოსალოდნელი ფულადი ნაკადებისა და დროის გასვლის მიხედვით. აქტივების პორტფელის საკრედიტო რისკის შეფასება მოიცავს დეფოლტის დადგომის ალბათობის დამატებით შეფასებებს, დაკავშირებულ ზარალის კოეფიციენტებისა და პარტნიორების დეფოლტის კორელაციებს.

ზღვრები. როგორც შენიშვნებში 1 და 0 არის ნაჩვენები, კომპანიას ერთადერთი მომხმარებელი ჰყავს-საერთო კონტროლს დაქვემდებარებული საწარმო – Evolution Malta Ltd-ის სახით. ანგარიშსწორების შედავათიანი პერიოდია 30 დღე ანგარიშ-ფაქტურის თარიღიდან და 2022 წლის და 2021 წლის 31 დეკემბერს მთლიანი მოთხოვნების ნაშთები წარმოადგენდა მოთხოვნებს ამ კონკრეტული წლის ბოლო ანგარიშ-ფაქტურებისთვის. კომპანიას არა აქვს საკრედიტო ზარალის ისტორია. კომპანიის ხელმძღვანელობასთან ერთად მომხმარებლის საკრედიტო რისკის მონიტორინგში კომპანიის ხელმძღვანელობაც მონაწილეობს. სავაჭრო მოთხოვნებისთვის უზრუნველყოფა არ მოითხოვება.

კომპანიის მაქსიმალური საკრედიტო რისკი აქტივების ჯგუფებისთვის შემდეგია:

<i>ათასი ლარი</i>	2022	2021
<i>სავაჭრო და სხვა მოთხოვნები (შენიშვნა 11)</i>		
- სავაჭრო მოთხოვნები	15,122	16,310
<i>ფულადი სახსრები და მათი ეკვივალენტები (შენიშვნა 12)</i>		
- მოთხოვნამდე საბანკო ნაშთები	14,543	26,888
სულ მაქსიმალური საკრედიტო რისკი 31 დეკემბერს	29,665	43,198

24 ფინანსური რისკის მართვა (გაგრძელება)

მოსალოდნელი საკრედიტო ზარალის შეფასება (ECL). მოსალოდნელი საკრედიტო ზარალის რეიტინგი ემყარება გაყიდვების გადახდების პროფილს 24 თვეზე მეტ პერიოდზე 2022 წლის 31 დეკემბრამდე ან, შესაბამისად, 2021 წლის 31 დეკემბრამდე ასევე შესაბამის ისტორიულ საკრედიტო ზარალს, რომელსაც ადგილი ჰქონდა ამ პერიოდის განმავლობაში. ისტორიული ზარალის რეიტინგები კორექტირებულია იმ მიმდინარე და საპროგნოზო ინფორმაციის ასახვისთვის, რომელიც ეხება მაკროეკონომიკურ ფაქტორებს, რომლებსაც შეიძლება გავლენა ჰქონდეს კლიენტების უნარზე, დაფარონ მოთხოვნები. ისტორიული საკრედიტო ზარალი წინასწარგანსაზღვრულ პერიოდში არ არსებობდა. ხელმძღვანელობას არ გამოუყენებია მაკროეკონომიკური ფაქტორები შემდგომი ანალიზისთვის, რადგან მოსალოდნელი საკრედიტო ზარალი, რომელიც ეფუძნება არარსებული საკრედიტო ზარალის სტატისტიკას, უმნიშვნელო იქნებოდა.

საბაზრო რისკი. კომპანიას გააჩნია საბაზრო რისკები. საბაზრო რისკი წარმოიქმნება ღია პოზიციებიდან (ა) უცხოურ ვალუტასთან, (ბ) საპროცენტო განაკვეთებთან და (გ) წილობრივ პროდუქტებთან რომელთაგან ყველას აქვს საბაზრო ცვლილებების საერთო და სპეციფიკური რისკები. ხელმძღვანელობა ადგენს რისკის ზღვრებს, რომლის მიღებაც შესაძლებელია, რის მონიტორინგსაც ყოველდღიურად ახორციელებს. თუმცა, ამ მიდგომის გამოყენება არ უზრუნველყოფს ზარალის თავიდან აცილებას ამ ზღვრების მიღმა, უფრო მნიშვნელოვანი საბაზრო ცვლილებების შემთხვევაში.

სავალუტო რისკი. ქვემოთ მოცემულ ცხრილში შეჯამებულია კომპანიის სავალუტო კურსის რისკი თითოეული საანგარიშგებო პერიოდის ბოლოს:

ათასი ლარი	2022 წ. 31 დეკემბერი			2021 წ. 31 დეკემბერი		
	ფულადი ფინანსური აქტივები	ფულადი ფინანსური ვალდებულებები	წმინდა პოზიცია	ფულადი ფინანსური აქტივები	ფულადი ფინანსური ვალდებულებები	წმინდა პოზიცია
ქართული ლარი	1,500	(2,045)	(545)	1,266	(3,249)	(1,983)
აშშ დოლარი	1,425	(19,395)	(17,970)	1,427	(25,007)	(23,580)
ევრო	28,165	(54,580)	(26,415)	41,812	(74,404)	(32,592)
შვედური კრონა	-	-	-	117	-	117
სულ	31,090	(76,020)	(44,930)	44,622	(102,660)	(58,038)

შემდეგი ცხრილი ასახავს მოგების ან ზარალის და კაპიტალის მგრძობელობას საანგარიშგებო პერიოდის ბოლოს გამოყენებული გაცვლითი კურსების გონივრულ შესაძლო ცვლილებებზე კომპანიის ფუნქციონალურ ვალუტასთან მიმართებაში, ხოლო ყველა სხვა ცვლადი რჩება უცვლელი :

ათასი ლარი	2022 წ. 31 დეკემბერი		2021 წ. 31 დეკემბერი	
	გავლენა მოგება-ზარალზე	გავლენა კაპიტალზე	გავლენა მოგება-ზარალზე	გავლენა კაპიტალზე
აშშ დოლარის გამყარება 20%-ით	3,594	3,594	(4,716)	(4,716)
აშშ დოლარის გაუფასურება 20%-ით	(3,594)	(3,594)	4,716	4,716
ევროს გამყარება 20%-ით	(5,283)	(5,283)	(6,518)	(6,518)
ევროს გაუფასურება 20%-ით	5,283	5,283	6,518	6,518
შვედური კრონის გამყარება 20%-ით	-	-	23	23
შვედური კრონის გაუფასურება 20%-ით	-	-	(23)	(23)

24 ფინანსური რისკის მართვა (გაგრძელება)

რისკი გამოთვლილია მხოლოდ კომპანიის სამუშაო ვალუტისგან განსხვავებულ ვალუტაში გამოსახული ფულადი ნაშთებისთვის.

კომპანიაზე მნიშვნელოვან გავლენას ახდენს ევროსთან დაკავშირებული სავალუტო კურსების ცვლილებები. ეს ძირითადად განპირობებულია ნასესხები სახსრების მნიშვნელოვანი ნაშთით, რომელიც ევროშია გამოსახული. კომპანია აღნიშნულ რისკს შემდეგნაირად მართავს: (i) ამონაგების ინვოისები ევროში გამოისახება, ამგვარად, მოთხოვნა ევროთი იფარება; (ii) ძირითადი საშუალებების შესყიდვის ძირითადი ხელშეკრულებები ევროშია გამოსახული; და სხვა.

საპროცენტო განაკვეთის რისკი. კომპანიის წინაშეა ფინანსურ მდგომარეობასა და ფულად ნაკადებზე გავრცელებული საბაზრო საპროცენტო განაკვეთის ცვალებადობის გავლენის რისკი. საპროცენტო მარჟები შეიძლება გაიზარდოს მსგავსი ცვლილებების გამო, მაგრამ შეიძლება შემცირდეს ან ზარალი წარმოიქმნას მოულოდნელი ცვლილებების შედეგად.

ხელმძღვანელობა ახორციელებს ყოველდღიურ მონიტორინგს და აწესებს ზღვრებს საპროცენტო განაკვეთის იმ ცვლილების შეუსაბამობის დონეზე, რომელიც შესაძლებელია განხორციელებული იყოს.

ქვემოთ მოცემულ ცხრილში შეჯამებულია საპროცენტო განაკვეთის რისკები. ცხრილში აგრეგირებულია კომპანიის ფინანსური აქტივებისა და ფინანსური ვალდებულებების საბალანსო ღირებულებები და დაჯგუფებულია საპროცენტო განაკვეთის ხელახლა განსაზღვრის ან დაფარვის ვადის ამოწურვის თარიღების გათვალისწინებით:

ათასი ლარი	მოთხოვნა მდე და 1 თვეზე ნაკლები	1-6 თვე	6-12 თვე	1 წელზე მეტი	არაფულა დი	სულ
31 December 2022						
სულ ფინანსური აქტივები	29,665	-	-	1,425	-	31,090
სულ ფინანსური ვალდებულებები	(55,997)	(1,378)	(1,830)	(16,815)	-	(76,020)
საპროცენტო მგრძობელობის წმინდა სხვაობა 2022 წ. 31 დეკემბერს	(26,332)	(1,378)	(1,830)	(15,390)	-	(44,930)
2021 წ. 31 დეკემბერი						
სულ ფინანსური აქტივები	43,197	-	-	1,425	-	44,622
სულ ფინანსური ვალდებულებები	(75,262)	(2,805)	(2,805)	(21,788)	-	(102,660)
საპროცენტო მგრძობელობის წმინდა სხვაობა 2021 წ. 31 დეკემბერს	(32,065)	(2,805)	(2,805)	(20,363)	-	(58,038)

24 ფინანსური რისკის მართვა (გაგრძელება)

ლიკვიდობის რისკი. ლიკვიდობის რისკი არის რისკი, რომ კომპანიას პრობლემები ექნება ფინანსურ ვალდებულებებთან დაკავშირებული მოვალეობების შესრულებაში. კომპანიის წინაშეა ფინანსურ ვალდებულებების ანგარიშსწორებისთვის ფულადი სახსრების ან სხვა ფინანსური აქტივის მიწოდებასთან დაკავშირებული რისკი. ლიკვიდობის რისკის მართვასთან დაკავშირებით კომპანიის მიდგომა იმის უზრუნველყოფა, რომ რამდენადაც შესაძლებელია, ყოველთვის ჰქონდეს ლიკვიდობა თავისი ვალდებულებების დასაფარად, ანგარიშსწორების თარიღის დადგომისას, როგორც ჩვეულებრივ, ისე სტრესულ პირობებში, გაუმართლებელი ზარალის მიღებისა და კომპანიის რეპუტაციის შელახვის რისკის ქვეშ დაყენების გარეშე.

კომპანია ცდილობს შეინარჩუნოს სტაბილური დაფინანსების ბაზა, რომელიც ძირითადად მოიცავს ნასესხებ სახსრებსა და სავაჭრო და სხვა ვალდებულებას. ხელმძღვანელობა რეგულარულად ახორციელებს კომპანიის ფულადი ნაკადების ყოველთვიური პროგნოზების მონიტორინგს.

ქვემოთ მოცემულ ცხრილში ნაჩვენებია ვალდებულებები 2022 წლის 31 დეკემბერს, დარჩენილი სახელშეკრულებო დაფარვის ვადის მიხედვით. ცხრილში ნაჩვენებია არადისკონტირებული ფულადი ნაკადები. მსგავსი არადისკონტირებული ფულადი ნაკადები განსხვავებულია ფინანსური მდგომარეობის ანგარიშგებაში ასახულისგან, რადგან ფინანსური მდგომარეობის ანგარიშგებაში ასახული თანხები ეფუძნება დისკონტირებულ ფულად ნაკადებს.

როდესაც გადასახდელი თანხა ფიქსირებული არ არის, გამჟღავნებული თანხა განისაზღვრება საანგარიშგებო პერიოდის ბოლოს არსებული ვითარების გათვალისწინებით. უცხოურ ვალუტაში გადასახდელი თანხები გადაყვანილია სპოტ სავალუტო კურსით საანგარიშგებო პერიოდის ბოლოს.

ფინანსური ვალდებულებების დაფარვის ვადის ანალიზი 2022 წლის 31 დეკემბერს:

ათასი ლარი	მოთხოვნამდ		12 თვიდან 5		5 წელზე	სულ
	ე და 1 თვეზე ნაკლები	1-3 თვე	3-12 თვე	წლამდე	მეტი	
ვალდებულებები						
ნასესხები სახსრები (შენიშვნა 15)	53,440	-	-	-	-	53,440
იჯარის ვალდებულებები (შენიშვნა 9)	266	550	2,524	14,638	2,311	20,289
სავაჭრო ვალდებულება (შენიშვნა 17)	952	-	-	-	-	952
სხვა ფინანსური ვალდებულება (შენიშვნა 17)	1,339	-	-	-	-	1,339
სულ სამომავლო გადახდები, პროცენტისა და ძირითადი თანხის ჩათვლით	55,997	550	2,524	14,638	2,311	76,020

24 ფინანსური რისკის მართვა (გაგრძელება)

ფინანსური ვალდებულებების დაფარვის ვადის ანალიზი 2021 წლის 31 დეკემბერს:

ათასი ლარი	მოთხოვნამდ		12 თვიდან 5 წლამდე	5 წელზე მეტი	სულ	
	ე და 1 თვეზე ნაკლები	1-3 თვე 3-12 თვე				
ვალდებულებები						
ნასესხები სახსრები (შენიშვნა 15)	70,582	-	-	-	70,582	
იჯარის ვალდებულებები (შენიშვნა 9)	-	1,403	4,208	18,796	27,398	
სავაჭრო ვალდებულება (შენიშვნა 17)	2,405	-	-	-	2,405	
სხვა ფინანსური ვალდებულება (შენიშვნა 17)	2,275	-	-	-	2,275	
სულ სამომავლო გადახდები, პროცენტისა და ძირითადი თანხის ჩათვლით						
	75,262	1,403	4,208	18,796	2,991	102,660

25 კაპიტალის მართვა

კომპანიას კაპიტალის მართვის ოფიციალური პოლიტიკა არ აქვს, მაგრამ ცდილობს საკმარისი კაპიტალის ბაზა შეინარჩუნოს კომპანიის საოპერაციო და სტრატეგიული საჭიროებებისთვის. ეს მიიღწევა ფულადი სახსრების ეფექტური მართვით და კომპანიის ამონაგების მუდმივი მონიტორინგით. კაპიტალის მართვის მიდგომასთან დაკავშირებით ცვლილება არ მომხდარა წლის განმავლობაში. კომპანია არ ექვემდებარება გარედან განსაზღვრულ კაპიტალის მოთხოვნებს. კაპიტალის ოდენობა, რომელსაც კომპანია მართავდა 2022 წლის 31 დეკემბრის მდგომარეობით, იყო 33,898 ათასი ლარი (2021: 20,956 ათასი ლარი).

26 რეალური ღირებულების შეფასება

რეალური ღირებულების შეფასებების ანალიზი რეალური ღირებულების იერარქიაში შემდეგნაირად ხორციელდება: (i) პირველი დონე გახლავთ იდენტური აქტივების ან ვალდებულებების აქტიურ ბაზარზე კოტირებული (დაუკორექტირებელი) ფასებით შეფასება, (ii) მეორე დონის შეფასება გახლავთ შეფასების ხერხების გამოყენებით შეფასება, როდესაც აქტივის ან ვალდებულების ყველა არსებითი მონაცემები დაკვირვებადია ან პირდაპირ (მაგ. ფასები) ან ირიბად (მაგ. წარმოებულია ფასებიდან), და (iii) მესამე დონის შეფასებები გახლავთ შეფასებები, რომლებიც არ ეფუძნება მხოლოდ დაკვირვებად საბაზრო მონაცემებს (ანუ შეფასებისათვის საჭიროა მნიშვნელოვანი არა-დაკვირვებადი ინფორმაცია).

ხელმძღვანელობა ფინანსური ინსტრუმენტების რეალური ღირებულების იერარქიის მეშვეობით დაჯგუფებისათვის იყენებს განსჯას. თუ რეალური ღირებულების შეფასებისას გამოიყენება დაკვირვებადი მონაცემები, რაც მოითხოვს მნიშვნელოვან შესწორებას, მაშინ ეს შეფასება არის მე-3 დონის შეფასება. შეფასების მონაცემის მნიშვნელობა ფასდება მთლიანობაში რეალური ღირებულების შეფასების საპირისპიროდ.

აქტივები და ვალდებულებები, რომლებიც რეალური ღირებულებით შეფასებული არ არის, მაგრამ რომელთა რეალური ღირებულება გამჟღავნებულია

აქტივების რეალური ღირებულებების ანალიზი რეალური ღირებულების იერარქიის მიხედვით და საბალანსო ღირებულებები, რომლებიც რეალური ღირებულებით შეფასებული არ არის:

	2022 წ. 31 დეკემბერი				2021 წ. 31 დეკემბერი			
	1-ლი დონის რეალური ღირებულება	მე-2 დონის რეალური ღირებულება	მე-3 დონის რეალური ღირებულება	საბალანსო ღირებულება	1-ლი დონის რეალური ღირებულება	მე-2 დონის რეალური ღირებულება	მე-3 დონის რეალური ღირებულება	საბალანსო ღირებულება
<i>ათასი ლარი</i>								
აქტივები								
<i>სხვა ფინანსური აქტივები</i>								
<i>ამორტიზირებული ღირებულებით</i>								
- ფულადი სახსრები და მათი ეკვივალენტები (შენიშვნა 12)	-	14,543	-	14,543	-	26,888	-	26,888
- სავაჭრო მოთხოვნები (შენიშვნა 11)	-	15,122	-	15,122	-	16,310	-	16,310
- სხვა ფინანსური მოთხოვნები (შენიშვნა 11)	-	1,425	-	1,425	-	1,425	-	1,425
სულ აქტივები	-	31,090	-	31,090	-	44,623	-	44,623

26 რეალური ღირებულების შეფასება (გაგრძელება)

იმ ვალდებულებების, რომლებიც არ ფასდება რეალური ღირებულებით, რეალური ღირებულების ანალიზი, რეალური ღირებულების იერარქიის მიხედვით და საბალანსო ღირებულება შემდეგია:

	2022 წ. 31 დეკემბერი				2021 წ. 31 დეკემბერი			
	1-ლი დონის რეალური ღირებულ ება	მე-2 დონის რეალური ღირებულ ება	მე-3 დონის რეალური ღირებულ ება	საბალანსო ღირებულ ება	1-ლი დონის რეალური ღირებულ ება	მე-2 დონის რეალური ღირებულ ება	მე-3 დონის რეალური ღირებულ ება	საბალანსო ღირებულ ება
ვალდებულებები								
ნასესხები								
სახსრები								
- ნასესხები სახსრები დაკავშირებულ ი მხარეებისგან (შენიშვნა 15)	-	-	53,440	53,440	-	-	70,582	70,582
სხვა ფინანსური ვალდებულებები								
- სავაჭრო ვალდებულებები (შენიშვნა 17)	-	-	952	952	-	-	2,405	2,405
- ვალდებულებები შეძენილი ძირითადი საშუალებებისთვის (შენიშვნა 17)	-	-	-	-	-	-	308	308
- დარიცხული ვალდებულებები და სხვა კრედიტორები (შენიშვნა 17)	-	-	1,339	1,339	-	-	1,967	1,967
სულ ვალდებულებები	-	-	55,731	55,731	-	-	75,262	75,262

რეალური ღირებულების იერარქიაში მე-2 დონის რეალური ღირებულებები შეფასდა დისკონტირებული ფულადი ნაკადების შეფასების მეთოდით. მცოცავი განაკვეთის ინსტრუმენტების, რომლებიც არ არიან კოტირებული აქტიურ ბაზარზე, რეალური ღირებულება შეფასდა შეფასებული სამომავლო ფულადი ნაკადების (რომელთა მიღება მოსალოდნელია) დისკონტირებით მიმდინარე

საპროცენტო განაკვეთებით ახალი ინსტრუმენტებისთვის, რომელთაც მსგავსი საკრედიტო რისკი და დარჩენილი დაფარვის ვადა გააჩნიათ.

ამორტიზებული ღირებულებით აღრიცხული ფინანსური აქტივები. ფიქსირებულ-განაკვეთიანი ინსტრუმენტების შეფასებული რეალური ღირებულება ემყარება შეფასებულ სამომავლო ფულად ნაკადებს, რომელთა მიღება მოსალოდნელია, მიმდინარე საპროცენტო განაკვეთებით დისკონტირებულის, ახალი ინსტრუმენტებისთვის, რომელთაც მსგავსი საკრედიტო რისკი და დარჩენილი დაფარვის ვადა აქვთ. გამოყენებული დისკონტირების განაკვეთები დამოკიდებულია კონტრაქტის საკრედიტო რისკზე.

ამორტიზებული ღირებულებით აღრიცხული ვალდებულებები. ფიქსირებული საპროცენტო განაკვეთების, გაცხადებული დაფარვის ვადის მქონე ინსტრუმენტები შეფასებულ იქნა მიმდინარე საპროცენტო განაკვეთებით, დისკონტირებული მოსალოდნელი ფულადი ნაკადების საფუძველზე, ახალი ინსტრუმენტებისთვის, რომელთაც მსგავსი საკრედიტო რისკები და დარჩენილი დაფარვის ვადები აქვთ. იმ ვალდებულებების რეალური ღირებულება, რომლებიც დასაფარია მოთხოვნამდე ან შეტყობინების შემდგომ პერიოდში („მოთხოვნადი ვალდებულებები“) შეადგენს მოთხოვნამდე გადასახდელ თანხას, დისკონტირებულს იმ პირველი თარიღიდან, როდესაც თანხის გადახდა შესაძლოა მოთხოვნილი იყოს. გამოყენებული დისკონტირების განაკვეთები მერყეობს წლიური 7.38%-დან წლიურ 7.56 %-მდე, ვალდებულების ხანგრძლივობის და ვალუტის მიხედვით.

27 საანგარიშგებო პერიოდის შემდგომი მოვლენები

2022 წლის 31 დეკემბრის პერიოდისთვის და წინამდებარე ფინანსური ანგარიშგების თარიღამდე არ გამოვლენილა რაიმე მოვლენა, რომელმაც შეიძლება გავლენა იქონიოს წინამდებარე ფინანსურ ანგარიშგებაზე.

მმართველობი ანგარიშგება

ზოგადი ინფორმაცია მოკლედ

ჩვენი ბიზნეს მოდელი, ხედვა და სტრატეგია

ჩვენი ბაზარი

ჩვენი გლობალური სტუდიები

რეგულაცია

ჩვენი ონლაინ კაზინოს ოპერირება

ჩვენი თამაშების პორტფელი

ანგარიშგება მდგრადობის შესახებ

ფინანსური მონაცემები



ზოგადი ინფორმაცია მოკლედ

წინამდებარე დოკუმენტი აერთიანებს კომპანიასთან დაკავშირებულ ისეთ არსებით კომპონენტებს, როგორცაა საქმიანობის შინაარსი, მომსახურების სტანდარტები და საორიენტაციო ღირებულებები; მოიცავს კომპანიის როგორც განვლილ მიღწევებს, ისე მომავალში დასახულ მიზნებსა და რაც ყველაზე მთავარია, კომპანიის განვითარების პოტენციალის ფაქტობრივ მაჩვენებლებს. აღნიშნულ დოკუმენტში ასახულია ჩვენი ხედვა, სამომავლო გეგმები და კომპანიაში დამკვიდრებული კორპორაციული სტანდარტები.

შეზღუდული პასუხისმგებლობის კომპანია „ეკოლუმენ ჯორჯია“ 2017 წლის 29 მაისს დაფუძნდა და აწარმოებს საქმიანობას საქართველოში. კომპანია რეგისტრირებულია საქართველოს რეგულაციების მიხედვით სსიპ საჯარო რეესტრის ეროვნული სააგენტოს მიერ რეგისტრაციის ნომრით : 405209689.

2022 წლის 31 დეკემბრის მდგომარეობით, კომპანიის უშუალო მშობელი კომპანია იყო შპს Evolution Malta Holding Limited, მალტა(შემდგომში „მშობელი კომპანია“) და კომპანიას არ ჰყავდა საბოლოო მაკონტროლებელი მხარე.

შპს Evolution Malta Holding Limited ფლობს რამოდენიმე სხვა კომპანიას მსოფლიოს მასშტაბით, ხოლო მისი მფლობელია Evolution Gaming Group AB (საჯარო), შვედური შპს, რომელიც საფონდო ბირჟაზე - Nasdaq Nordic Large Cap - არის რეგისტრირებული 2017 წლის 5 ივნისიდან. Evolution Gaming Group AB (საჯარო) და მასში შემავალი შვილობილი კომპანიები (ჯგუფი) წარმოადგენს ლაივ კაზინო (Live Casino) სისტემების წამყვან „ბიზნესი ბიზნესისთვის“ (B2B) მომწოდებელს. ჯგუფი ქმნის, აწარმოებს, ბაზარზე წარადგენს და სათამაშო ოპერატორებისთვის გასცემს ლიცენზიებს სრულად ინტეგრირებულ ლაივ კაზინო გადაწყვეტილებებზე. ის მხოლოდ საოპერაციო და განვითარების საქმიანობაშია ჩართული და არ ახორციელებს აზარტული თამაშების ოპერირებას.

Evolution Georgia-ს არ აქვს ფილიალები და 2022, 2021, 2020, 2019, 2018 და 2017 წლებში არ ყოფილა ჩართული არანაირ კვლევისა და განვითარების საქმიანობაში.



ევოლუშენის კორპორაციული მართვის მოდელი

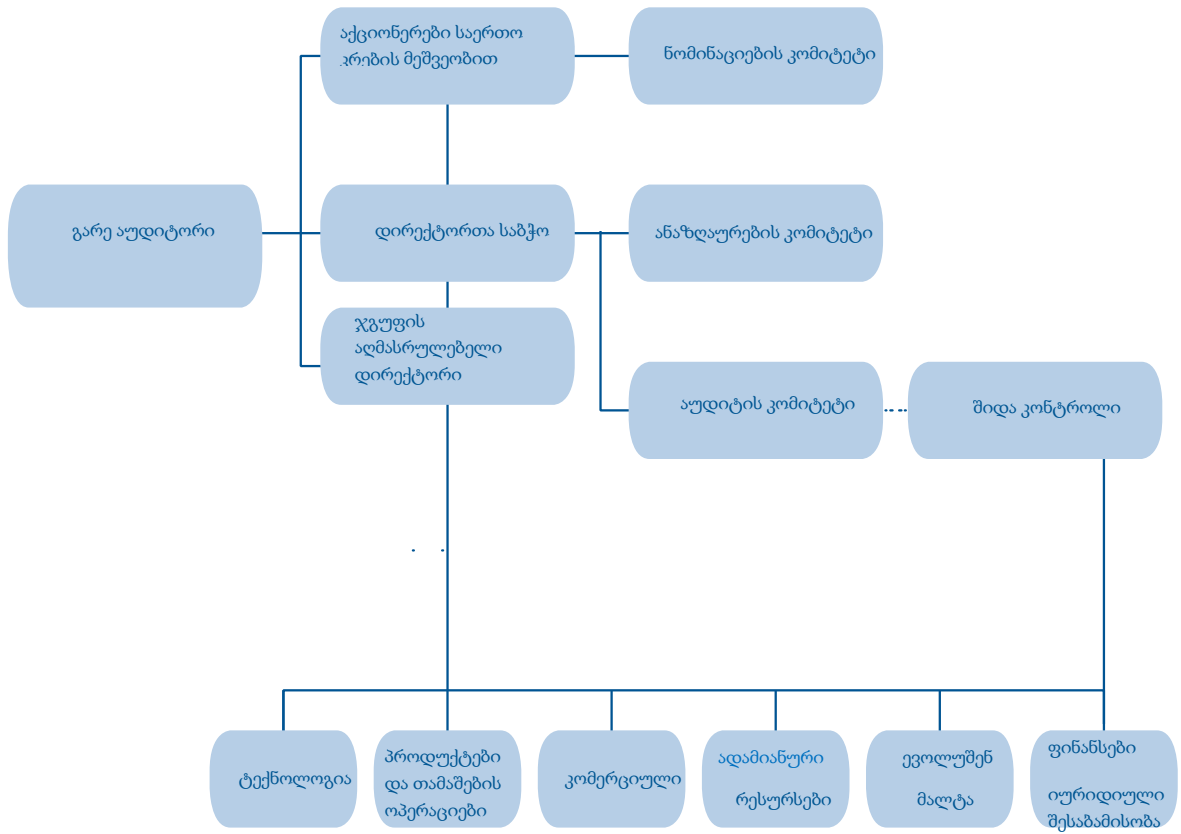

ჩვენი ბიზნეს მოდელი, ხედვა და სტრატეგია

ადაპტირებადი ბიზნეს მოდელით და ბაზარზე წამყვანი შეთავაზებით, ევოლუშენი ლიდერია ონლაინ კაზინოს სეგმენტის განვითარების გზაზე, გლობალურ დონეზე.

მისია

ოპერატორები იყვნენ წარმატებული და უზრუნველყონ საუკეთესო სათამაშო გამოცდილება მათი საბოლოო მომხმარებლებისთვის

ხედვა

იყოს წამყვანი ონლაინ კაზინო პროვაიდერი მსოფლიოში..

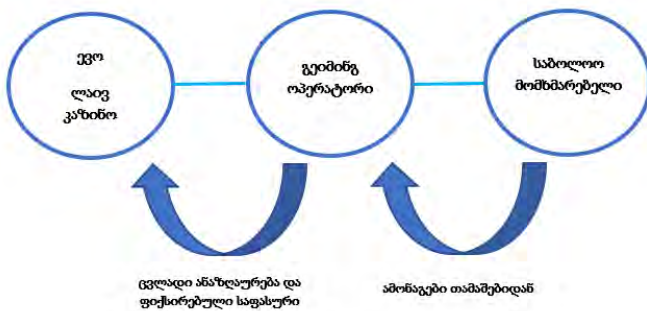

ბიზნეს მოდელი

ევოლუშენი ქმნის და ავითარებს, ბაზარზე წარადგენს და ლიცენზიებს გასცემს სრულად ინტეგრირებულ ლაივ კაზინო გადაწყვეტილებებს ახარტული თამაშების ოპერატორებისთვის. ლაივ კაზინოში, თამაშის წარმდგენი ე.ი. დილერი მართავს თამაშს კაზინოს სათამაშო მაგიდიდან, რომელზე თვალის დევნებაც შესაძლებელია რეალურ დროში ვიდეო სტრიმინგის მეშვეობით. საბოლოო მომხმარებლები ე.ი. მოთამაშეები ფსონებს დებენ მათი მოწყობილობების მეშვეობით (კომპიუტერები, სმარტ ტელეფონები, ტაბლეტები და ა.შ.)

ევოლუშენი B2B-ს მომწოდებელია, მისი ლაივ კაზინო პლატფორმა უნიკალურია მის სახეობებში და ფარავს ახარტული თამაშების ოპერატორების მიერ მოთხოვნილ ყველა ასპექტს-თამაშის წარმდგენების და სხვა პერსონალის დაქირავებიდან და მათთვის ტრენინგების ჩატარებიდან დაწყებული სტრიმინგით, წარმოებით, ზედამხედველობით, კლიენტების მომსახურებით და შემდგომი შედეგების შესწავლით დამთავრებული. ოპერატორებს სთავაზობენ სრულად მათზე მორგებულ გადაწყვეტილებას ადაპტირების მაღალი ხარისხით, როგორცაა სტანდარტული და VIP მაგიდები, გარემოს ვიზუალის კონტროლს და ერთგული დილერების გუნდებს. კომპანიას გააჩნია ძირითადი თამაშების ვრცელი პორტფელი, რაც მოიცავს ორივეს-კლასიკურ სამაგიდო თამაშებსა და ინოვაციურ კაზინო თამაშებს. სხვადასხვა თამაშების წაირსახეობებიც ხელმისაწვდომია, ანუ ძირითადი თამაშების ვარიაციები ახალი ტექნიკური გადაწყვეტილებებით და ახალი შინაარსით. კაზინოს სერვისების ლაივ სტრიმინგი ხორციელდება კომპანიის მიერ აშენებული სტუდიების მეშვეობით, იჯარით აღებული საკუთრებაში. კერძოდ, კომპანიის მიერ დაქირავებული თამაშების წარმდგენები, თამაშებს წარადგენენ კომპანიის სტუდიაში დამონტაჟებული სათამაშო აღჭურვილობის გამოყენებით, რაც ცოცხალი მაუწყებლობის მეშვეობით გადაეცემა შპს Evolution Malta-ს.



ამონაგების მოდელი

კომპანია ოპერირებს “ხარჯი-პლუსი“ მეთოდით და კომპანიის ამონაგები პირდაპირ უკავშირდება ზემოაღნიშნული მომსახურების მიწოდებისას გაწეულ ხარჯებს, რაც გაანგარიშებულია როგორც ხარჯს პლუს შეთანხმებული დანახარჯის ზემოთ მიღებული პროცენტი.

2022 წელს შპს ევოლუმენ ჯორჯიამ გააფორმა ცალმხრივი წინასწარი შეთანხმება ოპერაციების შეფასების თაობაზე, რათა წინასწარ განისაზღვროს კრიტერიუმები, რის საფუძველზეც დადგინდება ამ ოპერაციების ფასი, ეს დადგენილება მოქმედებს 2022-2024 წლების განმავლობაში.

ხარჯის სტრუქტურა

ევოლუმენის ყველაზე დიდი ხარჯს წარმოადგენს პერსონალის ხარჯები. პერსონალის ხარჯები უპირველეს ყოვლისა დაკავშირებულია პერსონალთან და ოპერაციების ფარგლებში პერსონალის დაქირავებასთან, გრძელვადიანი აქტივების ცვეთასთან, სატელეკომუნიკაციო ხარჯებთან და სხვა ხარჯებთან, რომლებიც პირდაპირ და არაპირდაპირ უკავშირდება ოპერაციებს, როგორცაა: იჯარა, კომუნალური მომსახურება, კონსულტაცია, მოგზაურობა, საოფისე მასალები და ა.შ.

ზრდა ინოვაციური პროდუქტების მეშვეობით

ევოლუმენი ყოველთვის ცდილობს გაზარდოს მისი კონკურენტული უპირატესობა. უკვე დღეს, ევოლუმენი აშკარა ლიდერია ონლაინ კაზინოს ბაზარზე და მიზნად ისახავს შეინარჩუნოს ზრდის იმპულსი. როგორც ჯგუფი, ჩვენ მზად ვართ შევქმნათ საუკეთესო სათამაშო გამოცდილება ყველა მოთამაშისთვის, როგორც ლაივ კაზინოში, ასევე სლოტებში. ზრდის ყველაზე მნიშვნელოვანი ფაქტორი არის თამაშების შექმნა მოთამაშეთა გართობის უმაღლესი ღირებულებით, რისი მიწოდება განსაკუთრებული გზით და უნაკლოდ ხორციელდება. დაარსების დღიდან კომპანიამ წარმატებით ჩაუშვა წარმოებაში ინოვაციური თამაშები და გადაწყვეტილებები, რომლებიც მიმზიდველია როგორც ოპერატორებისთვის, ასევე მათი საბოლოო მომხმარებლებისთვის.

ჩვენი ბაზარი

ონლაინ კაზინო აგრძელებს შესრულების მაღალი მაჩვენებლების დემონსტრირებას სათამაშო ბაზარზე



მთლიანი გლობალური სათამაშო ბაზარი

Evolution-ის სერვისები ხელმისაწვდომია გლობალურ დონეზე და მისი პროდუქტები პასუხობს გლობალურ მოთხოვნას. ონლაინ კაზინოს ზრდას ამყარებს ახალი რეგულირებადი ბაზრები, ტექნიკური პროგრესი და ახალი სადისტრიბუციო არხები, მაგრამ უპირველეს ყოვლისა, დიდი მოთხოვნა სათამაშო ოპერატორებისა და მათი საბოლოო მომხმარებლების მხრიდან. ლაივ კაზინო არის პროდუქტი, რომელიც საშუალებას აძლევს ოპერატორებს საკუთარი თავი განსხვავებულად წარმოადგინონ ბაზარზე, რადგან გააჩნია მნიშვნელოვანი შესაძლებლობები მთლიანად მოახდინოს როგორც ფონის, ასევე შინაარსის ინდივიდუალურ მოთხოვნილებაზე მორგება. ამრიგად, ის უნიკალურ გამოცდილებას უზრუნველყოფს როგორც ოპერატორებისთვის, ასევე საბოლოო მომხმარებლებისთვის. გარდა ამისა, დადასტურდა, რომ ლაივ კაზინო არის პროდუქტი, რომელიც შეესაბამება უფრო დიდ ტენდენციებს, როგორცაა ვიდეო გართობა, სადაც რეალურ ადამიანებთან ურთიერთკავშირი, რომლებიც საუბრობენ თქვენს ენაზე, ამყარებს ნდობას საბოლოო მომხმარებლებს შორის.

ჩვენი გლობალური სტუდიები

ევოლუშენი თავის მომსახურებას მომხმარებლებს აწვდის ლაივ კაზინოს სტუდიების მეშვეობით ევროპის, კანადისა და აშშ-ის მასშტაბით. ევოლუშენს აქვს სამი ძირითადი საწარმოო სტუდია, რომლებიც ბაზრების უმრავლესობას ემსახურება, როგორც ჰაბები (ცენტრალური ქსელი), სადაც შემოთავაზებულია ევოლუშენის თამაშები. ერთი მდებარეობს რიგაში, ლატვიაში, ერთი ფორტ მრიჰელში, მალტაში, კიდევ ერთი კი თბილისში, საქართველოში.

საწარმოო სტუდია რიგაში არის ევოლუშენის ინოვაციების ცენტრი, სადაც კომპანია ავითარებს, ტესტირებას უტარებს და წარმოებაში უშვებს თავის ახალ თამაშებს. რიგაში ოპერაციები ტარდება ძირითადად ინგლისურენოვანი თამაშების წარმდგენებით, რომლებიც ემსახურებიან როგორც საერთო, ასევე სპეციალურ მაგიდებს. მალტაში ძირითადად არის საერთაშორისო თამაშების წარმდგენი გუნდები, რომლებიც ემსახურებიან მაგიდებს მშობლიურ ენაზე, ისეთ რეგულირებულ ბაზრებზე, როგორცაა დანია და შვედეთი. თბილისის ევოლუშენის უმსხვილესი ჰაბია, სადაც ინგლისურენოვანი და საერთაშორისო თამაშების წარმდგენი გუნდები მუშაობენ.

უფრო დიდი საწარმოო სტუდიების გარდა, ევოლუშენი ასევე ამუშავებს სტუდიებს ბელგიაში, ლიეტუვაში, რუმინეთში, სომხეთსა და ესპანეთში. ზოგიერთი მათგანი აშენდა ახარტული თამაშების ეროვნული რეგულაციების მოთხოვნების შესასრულებლად, რაც მოითხოვს ფიზიკურად ადგილზე ყოფნას თითოეულ ბაზარზე. ევოლუშენი ასევე ამუშავებს სტუდიებს ევროპის გარეთ, ბრიტანეთის კოლუმბიაში, კანადასა და აშშ-ში, პენსილვანიაში, მიჩიგანში, კონექტიკუტსა და ნიუ ჯერსიში. ევოლუშენი, საერთო ჯამში, ევოლუშენის მომხმარებლებისთვის საქმიანობას ახორციელებს 1300-ზე მეტ მაგიდაზე.

ევოლუშენი, ასევე, ამუშავებს Dual Play მაგიდებს არავირტუალური კაზინოების ტერიტორიებზე გაერთიანებულ სამეფოში, მალტაზე, რუმინეთში და ამერიკის შეერთებულ შტატებში.



Evolution • Ezuai •

Armenia •

Belgium •

Canada — British Columbia •

Georgia •

Latvia •

Lithuania •

Malta •

Romania • •

Spain •

USA — Connecticut •

USA — Michigan •

USA — New Jersey •

USA — Pennsylvania •

რეგულირება

სათამაშო ინდუსტრია რეგულირდება ეროვნულ ან რეგიონულ დონეზე. ბევრ ქვეყანას აქვს რეგულაციები არავირტუალური კაზინოებისთვის, რომლებიც არ გამოიყენება ონლაინ თამაშებზე. ზოგიერთ ქვეყანას აქვს სათამაშო მონოპოლია, სადაც მხოლოდ ერთი ოპერატორის არსებობაა ნებადართული, ზოგმა კი შექმნა სისტემები, რომლებშიც რამდენიმე ოპერატორს შეუძლია ონლაინ თამაშების შეთავაზებისთვის ლიცენზიის აღება. ზოგიერთ შემთხვევაში, სათამაშო ოპერატორები, რომლებიც ლიცენზირებულია ერთ ქვეყანაში, სთავაზობენ თამაშებს სხვა ქვეყნებშიც. სულ უფრო და უფრო მეტი ქვეყანა ნერგავს ეროვნულ რეგულაციებს. ეს ნიშნავს, რომ სათამაშო ოპერატორებმა და ზოგიერთ შემთხვევაში პროვაიდერებმაც უნდა მოიპოვონ ქვეყნისთვის სპეციფიკური ლიცენზიები, გადაიხადონ ადგილობრივი გადასახადები და დაექვემდებარონ მონიტორინგს ეროვნულ დონეზე. რეგულაცია, ონლაინ კაზინოს ბაზრისთვის, არის მნიშვნელოვანი ზრდის ფაქტორი, რადგან მას მოჰყავს მეტი პოტენციური საბოლოო მომხმარებელი და აძლევს ოპერატორებს პროდუქტის პოპულარიზაციის დიდ შესაძლებლობებს. ვინაიდან ევოლუშენი წარმოადგენს პროვაიდერს, ახალ კანონმდებლობას, ძირითადად, ირიბი გავლენა ექნება კომპანიაზე.

2022 წელს, ევოლუშენ ჯორჯიამ, ახალი კანონმდებლობის მიხედვით, მოიპოვა ქვეყნისთვის სპეციფიკური ლიცენზიები.



ლიცენზიები

ევოლუშენი ცდილობს იყოს ყველაზე საიმედო ლაივ კაზინოს პროვაიდერი ბაზარზე და ფლობს ყველა ლიცენზიას და სერთიფიკატს, ყველგან, სადაც ეს შესაძლებელია. ევოლუშენი მიზნად ისახავს შეინარჩუნოს უმაღლესი საერთაშორისო სტანდარტები რეგულაციების შესაბამისობისა და უსაფრთხოების თვალსაზრისით.

Evolution Group-ში შემავალი ერთი ან მეტი ბრენდი ლიცენზირებულია და რეგულირდება ამ იურისდიქციებში:

ოლდენრი	ლატვია
ბაჰამები	მალტა
ბელგია	რუმინეთი
კურასაო	სახმრეთ ამერიკა
გიბრალტარი	ესპანეთი
საქართველო	გაერთიანებული სამეფო
საბერძნეთი	აშშ - კონექტიკური
მენის კუნძული	აშშ - მიჩიგანი
კანადა - ალბერტა	აშშ - ნიუ ჯერსი
კანადა - ბრიტანეთის	აშშ - ოკლაჰომა
კანადა - ატლანტიკ ლოთერის	აშშ - პენსილვანია
კანადა - ონტარიო	აშშ - დასავლეთ ვირჯინია
კანადა - კვებუკი	

ჩვენი ონლაინ კაზინო საქმიანობა

ევოლუშენი მომხმარებელს სთავაზობს ლაივ კაზინოს პლატფორმას, რომელიც ერთდროულად გაუმკლავდება აპარატურას, პროგრამულ უზრუნველყოფას, ვიდეოს, თანამშრომლებსა და მომხმარებლის მონაცემებს, რაც ოპერატორებს სთავაზობს ლაივ კაზინოს სრულ შეთავაზებას და საბოლოო მომხმარებლებს უნიკალურ სათამაშო გამოცდილებას.

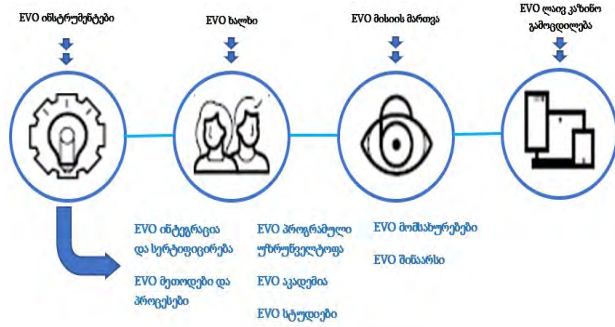

სისტემის ხელმისაწვდომობა >> 2022: 99.88%

კომპანია ინვესტიციებს დებს იმ ტექნიკურ პლატფორმაში, რომელიც კომპანიის საქმიანობის საფუძველს ქმნის. ინვესტიციები ეხება სერვერებსა და ადაპტირებულ ალგორითმებს, როგორცაა ვიდეო-ჩაწერის მოწყობილობები, ბარათების სკანერები და დილერების კომპიუტერები.

ჩვენ მუდმივად ვაუმჯობესებთ პლატფორმას, რათა ის იყოს სტაბილურად მყარი, ჰორიზონტალურად მასშტაბირებადი და ძლიერი სხვადასხვა დისციპლინებში, როგორცაა რეგულირებადი ბაზრების დაფარვა, მომხმარებლების თანმხლები მხარდაჭერა და მახასიათებლების მრავალფეროვნება, რომლებიც შეიძლება გამოყენებულ იქნას პროდუქტების გასაძლიერებლად და გასაუმჯობესებლად.

კომპანიას გააჩნია სტაბილური და საიმედო ტექნიკური სისტემა, რომელიც ინტეგრირდება სათამაშო ოპერატორების სისტემასთან.

ეს ტექნოლოგია შექმნილია იმისათვის, რომ შეძლოს მონაცემების დიდი მოცულობის გამკლავება და ამავდროულად, იყოს მასშტაბირებადი. ევოლუშენმა ასევე შექმნა ვიდეო კოდირების საკუთარი გადაწყვეტა, რომლის მიზანია უზრუნველყოს უწყვეტი ვიდეო სტრიმინგი HD ფორმატით, ან ფორმატში, რომელიც საუკეთესოდ მოერგება საბოლოო მომხმარებლის შესაძლებლობებს. 2022 წელს სისტემის ხელმისაწვდომობა იყო 99,88 (99,87) პროცენტი, გეგმიური საექსპლუატაციო მხარდაჭერის გათვალისწინების გარეშე.





თამაშების სამართლიანობა

წლის განმავლობაში, ევოლუშენის თამაშებმა შეინარჩუნა მოქმედი, მოთხოვნებთან შესაბამისობაში მყოფი გარემო და ამავე დროს აკმაყოფილებდა საოპერაციო ეფექტურობის და უსაფრთხოების სტანდარტებს, ასევე უზრუნველყოფდა თანამშრომლების უსაფრთხოებას. 2022 წელს თამაშების სამართლიანობისა და რისკების დეპარტამენტმა განაგრძო ახალი, მოწინავე თამაშების მხარდაჭერა რეალურ დროში თამაშის დაცვის ინოვაციური სისტემების დანერგვით, რომელთა უმეტესობა დაფუძნებულია ვიდეო ამოცნობის მოწინავე ტექნოლოგიასა და კომპლექსური ტექნიკის გამართვაზე. მისიის საკონტროლო ოთახი (MCR) არის ევოლუშენის ოპერაციების ცენტრი. MCR პასუხისმგებელია საქმიანობის მაღალი ხარისხის უზრუნველყოფაზე, სისტემის ხელმისაწვდომობის, უსაფრთხოებისა და მარეგულირებელ შესაბამისობაზე.

თამაშის სამართლიანობის დასაცავად და თაღლითური ქცევის მცდელობების გამოსავლენად, ევოლუშენი ახორციელებს ყველა ჩვენს სათამაშო სივრცეებში სათამაშო აქტივობის მონიტორინგს რეალურ დროში, 24 საათის განმავლობაში, მთელი წელი. მაგიდების, თამაშების, მოცულობებისა და ქცევის მოდელების მონიტორინგი ხდება ავტომატური და ფიზიკური მართვის სისტემების კომბინაციით - ეს ყველაფერი უსაფრთხოების ოპტიმიზაციისა და თაღლითობისგან დაცვის მიზნით. ამ სამუშაოს ხელმძღვანელობს ევოლუშენის თამაშების სამართლიანობისა და რისკების დეპარტამენტი. ყველა მსხვილ სტუდიას აქვს საკუთარი MCR, რომელსაც, თავის მხრივ, შეუძლია სტუდიების მონიტორინგი სხვა ადგილებში, რითაც უზრუნველყოფს ევოლუშენის ბიზნესის მასშტაბირებადობას.

ინდივიდუალური მომსახურება

ლაივ კაზინოს პროდუქტი სტრატეგიულად მნიშვნელოვანი ინსტრუმენტია იმ ოპერატორებისთვის, რომლებსაც სურთ მიაღწიონ ბრენდის დიფერენცირებას და მოთამაშეთა მიმართ მათი ერთგულების გაძლიერებას.

ევოლუშენს სრულად სპეციალიზირებული მაგიდებისა და გარემოს შეთავაზების მრავალწლიანი გამოცდილება აქვს,

სადაც პრაქტიკულად ყველაფერი ინდივიდუალური ოპერატორის პრეფერენციაზე იქნება მორგებული.

გამანაწილებელი არხები

ევოლუშენი საბოლოო მომხმარებელს სთავაზობს მარტივ წვდომას ლაივ კაზინო თამაშებზე ყველა ძირითადი პლატფორმის მეშვეობით.

ყველა მობილური თამაში ჩაშენებულია HTML5-ში ოპერატორის მობილურ ვებგვერდებსა და აპლიკაციებში მათი უპრობლემო ინტეგრირებისთვის.

ევოლუშენ აკადემია

ევოლუშენ აკადემია მდებარეობს საწარმოო სტუდიებში და პასუხისმგებელია სათამაშო პერსონალის დაქირავებაზე და მათ თავდაპირველ და მიმდინარე დატრენინგებაზე -თამაშების წარმდგენებიდან დაწყებული, ბანქოს ამრეველით გაგრძელებული და კლიენტების მომსახურების პერსონალით დამთავრებული

აკადემია ზუსტად ისეა მოწყობილი, როგორც ლაივ კაზინო სტუდია, ისეთი ტრენინგის უზრუნველსაყოფად, რომელიც მაქსიმალურად რეალისტურია, ტრენინგის ნორმალური პერიოდი ახალი თამაშის წარმდგენისთვის დაახლოებით 100 საათია, რის შემდეგაც 3 თვიანი სტაჟირების პერიოდი იწყება.

თითოეულ ახალ დაქირავებულ თანამშრომელს ენიშნება მენტორი და სტაჟირების პერიოდის დასრულების შემდეგაც გრძელდება ტრენინგი, მათი უნარების შემდგომი განვითარების და სათამაშო შეცდომების რისკის მინიმუმამდე დაყვანისთვის. დასაქმების პერიოდში თითოეული თანამშრომელი აგრძელებს ტრენინგს მათი შედეგების მიხედვით,

და ასევე, ახალი თამაშების ან სხვა ტექნიკური მახასიათებლების წამოწყებასთან პარალელურად. ტრენინგი აზარტულ თამაშებზე დამოკიდებულების შესახებ, კანონმდებლობის, ფულის

გათეთრების და კონტროლის სხვა სფეროების შესახებ
წარმოადგენს ტრენინგის აქტივობების მთავარ ნაწი

ჩვენი თამაშების პორტფელი

ევოლუმენი არის მსოფლიოში წამყვანი ონლაინ
კაზინო-კონტენტის პროვაიდერი, რომელიც
გთავაზობთ პროდუქტის უზადლო პორტფელს,
უძლიერესი ლაივ კაზინოს შეთავაზებით ბაზარზე
მისი Evolution და Ezugi ბრენდების მეშვეობით და
საუკეთესო სლოტებით მისი NetEnt, Red Tiger, Big
Time Gaming (BTG) და Nolimit City ბრენდებისგან.



კომპანიამ პირველი „ბლექჯეკის“ მაგიდების ლაივ სტრიმინგი დაიწყო 2018 წლის 30 მარტს. კომპანია აგრძელებს ახალი თამაშების განვითარებას და დამატებას ბიზნესის საჭიროებების შესაბამისად. 2022 წლის მონაცემებით, ევოლუმენ ჯორჯია 12 თამაშს მაუწყებლობს, რომლებიც არის: ბლექჯეკი, Freebee ბლექჯეკი, INFINITE ბლექჯეკი, Speed ბლექჯეკი, რულეტკა, Lightning რულეტკა, Lightning ბლექჯეკი, ბაკარა, TopCard., SicBo, Scalable Unlimited BJ და პოკერი.



▶▶ კლასიკური თამაში
ლაივ რულეტკა

კლასიკური თამაში, რომელიც ევოლუშენის ნაწილია დაარსებიდან. დილერი ისვრის ბურთს ბორბლის მბრუნავი ისრის საწინააღმდეგოდ და საბოლოო მომხმარებელი ფსონს დებს რიცხვზე, ფერსა ან ორივე კომბინაციაზე. პირვანდელ თამაშზე დამატებით, ევოლუშენი გვთავაზობს სხვადასხვა

- [იმერსიული რულეტკა](#)
- [სწრაფი რულეტკა](#)
- [მსუბუქი იმერსიული](#)
- [ამერიკული რულეტკა](#) [ორმაგი ზირო](#)
- [პრივატული სალონური რულეტკა](#)
- [13 რულეტკა მშობლიურ ენაზე](#)
- [ორბურთიანი რულეტკა](#)
- [მინი ლაივ რულეტკა](#)
- [სლინგშოთ ავტო რულეტკა](#)

▶▶ კლასიკური თამაში
ცოცხალი ბლექჯეკი

კიდევ ერთი კლასიკა, სადაც საბოლოო მომხმარებელი ცდილობს ხელში ჰყავდეს ბანქო, რომლის ქულებიც უფრო ახლოა 21 რიცხვთან, ვიდრე დილერის ბანქოს ქულები.

ევოლუშენის ფსონები დადების სისტემა უფლებას აძლევს საბოლოო მომხმარებელს მონაწილეობა მიიღოს, ფსონები დადონ იმათზე, ვინც მაგიდასთან ზის. არსებობს სხვადასხვა ნაირსახეობების ფორმატები, რაც მოიცავს:

- [პრივატული სალონის ბლექჯეკი](#)
- [ბლექჯეკის წვეულება](#)
- [მრავალგვარი ვიპ ვარიანტები](#)
- [ნიუ ჯერსი ბლექჯეკი](#)



▶▶ კლასიკური თამაში
ბაკარა

ევოლუშენი სთავაზობს ბაზრის ყველაზე კაზინოსებურად რეალისტურ ბაკარას გამოცდილებას ლობიოს მარცვლის მაგვარი მაგიდებით., მუქი ბანქოთი, გზებით და „სქუიზი“ - რაც შესაძლებელია გაკონტროლდეს საბოლოო მომხმარებლის მიერ

- [ბაკარას პრივატული სალონი](#)
- [ბაკარა „სქუიზი“](#)
- [ბაკარას საკონტროლო „სქუიზი“](#)
- [სწრაფი ბაკარა](#)
- [ბაკარა საკომისიოს გარეშე](#)



მდგრადობის ანგარიში

ევოლუშენი ერთგულია მისი საქმიანობის მდგრადი წარმოების, მისი გუნდის წევრების მუდმივი დაცვისა და მხარდაჭერის მიმართ, ასევე ის ცდილობს ჰქონდეს დადებითი გავლენა იმ საზოგადოებებზე, რომელშიც კომპანია მუშაობს.



მუშაობა მდგრადობის მიმართულებით

ევოლუშენი აწარმოებს მდგრად ბიზნეს საქმიანობას, რომელიც ორიენტირებულია ეთიკის დაცვასა და პასუხისმგებლობაზე, თანამშრომლებისთვის უსაფრთხო და დინამიური სამუშაო გარემოს შეთავაზებაზე, იმ ადგილობრივი საზოგადოების განვითარების მხარდაჭერაზე, სადაც ჩვენ ვეწევი ჩვენს საქმიანობას, ასევე ჩვენი ოპერაციების მიერ კლიმატზე დატოვებული კვალის მინიმუმამდე შემცირებაზე. ჩვენ, ოფიციალურ, საკანონმდებლო და მარეგულირებელ მოთხოვნებთან შესაბამისობას მდგრადობის მიმართულებით მუშაობაში განვიხილავთ როგორც მინიმალურ დონეს, რომელსაც ემატება როგორც ჩვენი ორგანიზაციის შიგნით არსებული, ასევე იმ სხვადასხვა დაინტერესებული მხარეების ბაზრებზე არსებული მოთხოვნები, სადაც ჩვენ საქმიანობას ვაწარმოებთ.

ვთვლით, რომ მდგრადობა არის ჩვენი სტრატეგიული და ოპერაციული პროცესების განუყოფელი ნაწილი - პროცესების, რომლებიც ეფუძნება ტექნიკური ინოვაციების კომბინაციას და გრძელვადიან პერსპექტივას პროდუქტებისა და ზოგადად ოპერაციების განვითარებასთან დაკავშირებით. ამ პროცესებში მდგრადობის ასპექტების ჩართვით, ჩვენ ვინარჩუნებთ ევოლუშენის ზრდის მუდმივ და ძლიერ მაჩვენებლებს.

ბიზნეს მოდელი

ჩვენი მუშაობა ეთიკასა და პასუხისმგებლიან აზარტულ თამაშებთან დაკავშირებით მნიშვნელოვანია და ხელს უწყობს ევოლუშენის საქმიანობის კონკურენტუნარიანობას და გრძელვადიან პერსპექტივაში მდგრადობას. ბიზნეს მოდელი ნათლად ასახავს როლებისა და პასუხისმგებლობების განაწილებას ევოლუშენს, სათამაშო ოპერატორებსა და სათამაშო ოპერატორის მოთამაშეებს შორის. ეს პასუხისმგებლობები ასევე არეგულირებს, თუ როგორ ხდება მდგრადობის ასპექტების დარეგულირება ეთიკასა და პასუხისმგებლიან აზარტულ თამაშებთან დაკავშირებით.

ევოლუშენი აკმაყოფილებს მოთხოვნებს ეთიკისა და პასუხისმგებლობის კუთხით, რაც ეფუძნება პრაქტიკულ შესაძლებლობებს, რომლებიც დაკავშირებულია ჩვენს მუშაობასთან და როლთან, როგორც B2B დეველოპერი და კონტენტ პროვაიდერი ჩვენი მომხმარებლებისთვის, ანუ თამაშების ოპერატორებისთვის. თამაშების ოპერატორები ინახვენ ყველა მონაცემს კონკრეტული მოთამაშეების ვინაობასთან დაკავშირებით, ასევე აკონტროლებენ და მონიტორინგს ახორციელებენ ყველა იმ სათამაშო ფუნქციასთან დაკავშირებით, რომელიც დაკავშირებულია ფსონების მიღებასთან.

ჩვენი ღირებულებები

ჩვენ ვიყენებთ მდგრადობის ტერმინის ფართო განმარტებას, ჩვენი ამბიციები ეფუძნება ჩვენს ღირებულებებს ჯგუფის მასშტაბით. ეს ღირებულებები, რომლებიც პირდაპირ კავშირშია ევოლუციის მდგრადობის ექვს სფეროსთან – რეგულარულად ეცნობება ყველა თანამშრომელს, ასევე თანამშრომლების დაქირავების პროცესში:

- **ცოცხალი** – ჩვენ გვიყვარს გამარჯვება. ჩვენ ვართ საქმიანები, ინოვატორები, ყოველთვის მზად ვართ უფრო მეტისთვის. ჩვენი მომხმარებლის წარმატება ჩვენი წარმატებაა.
- **სწორი საქმის კეთება** – ჩვენ ვმატებთ ხარისხს და მთლიანობას ყველაფერს, რასაც ვაკეთებთ – ჩვენი სანდოობა გადამწყვეტია ჩვენი საქმისთვის. ჩვენ ვცდილობთ მოვუტანოთ სარგებელი იმ საზოგადოებას, რომელშიც ვმუშაობთ,
- **ერთად მუშაობა** – ჩვენი წარმატებისთვის გადამწყვეტი მნიშვნელობა ენიჭება ჩვენს უნარს, მივიღოთ მრავალფეროვნება. ჩვენ პატივს ვცემთ ერთმანეთს და გვჯერა გამჭვირვალე და გულწრფელი დიალოგის. ჩვენ ვუფრობილდებით და ვეხმარებით ერთმანეთს.

მდგრადობის პოლიტიკა

მდგრადობის პოლიტიკა. ევოლუციის აქვს მდგრადობის პოლიტიკა ჯგუფის მასშტაბით და ემორჩილება მდგრადობის ამ პოლიტიკას ყველა კორპორაციულ საქმიანობაში, ამ პოლიტიკისა და სხვა მარეგულირებელი დოკუმენტების დანერგვის გზით, რაც მოიცავს ქცევის კოდექსსა და მამხილებელ პროცედურებს. გარდა ამისა, ევოლუციის მოელის, რომ მისი მომხმარებლები, მომწოდებლები და ბიზნეს პარტნიორები საკუთარი საქმიანობის წარმართვისას დაიცვენ სტანდარტებს, რომლებიც ასახულია ევოლუციის მდგრადობის პოლიტიკასა და ქცევის კოდექსში

კომპანიის პოლიტიკა ხორციელდება გუნდის წევრებთან განმეორებითი კომუნიკაციით და სავალდებულო ტრენინგებით. პოლიტიკა ყოველწლიურად განიხილება და ყოველთვის ხელმისაწვდომია თანამშრომლებისთვის კომპანიის შიდა ქსელის საშუალებით

პოლიტიკა	მიზანი	მფლობელი
მექრთამეობის საწინააღმდეგო და ანტიკორუფციული პოლიტიკა	ჩამოაყალიბოს კომპანიის ვალდებულება შეინარჩუნოს პროფესიონალიზმისა და ეთიკური ქცევის უმაღლესი სტანდარტები მომხმარებლებთან და მომწოდებლებთან ურთიერთობისას	ჯგუფის ხელმძღვანელობა
ფულის გათეთრების საწინააღმდეგო და კონტრტერორისტული დაფინანსების პოლიტიკა	დეტალურად აღწეროს ის ღონისძიებები, რომლებიც კომპანიამ უნდა განახორციელოს, რათა თავიდან აიცილოს ოპერაციების გამოყენება ფულის გათეთრებისთვის ან ტერორიზმის დასაფინანსებლად.	ჯგუფის ხელმძღვანელობა
გლობალური პოლიტიკა ადამიანურ რესურსებზე	უზრუნველყოს ყველა მენეჯერის თანმიმდევრული გადამწყვეტილებების საფუძველი. წვლილი შეიტანოს მმართველობისა და მარეგულირებელი წესების დაცვაში.	ადამიანური რესურსები (HR)
მონაცემთა დაცვა და კონფიდენციალურობის პოლიტიკა	დაიცვას თანამშრომლები, მომხმარებლები და კომპანია პერსონალური მონაცემების შესახებ პირობების დარღვევის შედეგად გამოწვეული ზიანისგან.	მონაცემთა უსაფრთხოება
სამუშაო გარემოს პოლიტიკა	თავიდან აიცილოს ფიზიკური თუ მენტალური დაავადებები სამუშაო გარემოში. უზრუნველყოს გაუთვალისწინებელი ხარჯები იმ ინციდენტებისთვის, რომლებსაც ადგილი ექნებათ	HR
თანასწორობის პოლიტიკა	გაზარდოს ინფორმირებულობის დონე გენდერული თანასწორობის საკითხებზე და კომპანიის მასშტაბით უზრუნველყოს ღია დამოკიდებულებისა და თანაბარი მოპყრობისკენ სწრაფვა.	HR
დისკრიმინაციის პოლიტიკა	დაიცვას თანაბარი მოპყრობის პრინციპი ყველა თანამშრომლისთვის და თავიდან აიცილოს შეურაცხმყოფელი, მაღალბირივი მოპყრობა	HR
საკომუნიკაციო პოლიტიკა	შექმნას სახელმძღვანელო მითითებები გარე და შიდა კომუნიკაციისთვის და უზრუნველყოს საკომუნიკაციო პასუხისმგებლობის განსაზღვრა	ჯგუფის ხელმძღვანელობა
მონაცემთა უსაფრთხოების პოლიტიკა	დაიცვას თანამშრომლები, მომხმარებლები და კომპანია კიბერშეტევებისგან და მონაცემთა შესახებ პირობების დარღვევისგან	მონაცემთა უსაფრთხოების დეპარტამენტი
მდგრადობის პოლიტიკა	უზრუნველყოს კომპანიის მდგრადობის საერთო გეგმა	ჯგუფის ხელმძღვანელობა



ჩვენი თანამშრომლები

ევოლუმენი უნდა იყოს სამართლიანი და ღირებული დამსაქმებელი, რომელიც აქტიურ წვლილს შეიტანს თანამშრომლების პროფესიულ და პიროვნულ განვითარებაში. ჩვენი მიზანია ვიყოთ პლატფორმა, რომელზეც ჩვენი ხალხი ვითარდება და იზრდება - როგორც დასაქმებული და ასევე, როგორც ინდივიდი. ბევრი თანამშრომლისთვის, ჩვენთან მუშაობა არ წარმოადგენს მხოლოდ მათ პირველ კონტაქტს ახალ კომპანიასთან ან ინდუსტრიასთან, არამედ ეს არის მათი წარდგენა ზოგადად სამუშაო პროცესში. ევოლუმენის ინოვაციური პროფილით, მოწინავე ტექნოლოგიით და პროდუქტების გლობალური დისტრიბუციით, ჩვენ მიმზიდველ დამსაქმებელს წარმოვადგენთ.

უზრუნველყოს ჩართულობის სტრატეგია, რომელიც მიმართავს ხელმძღვანელობის ძალისხმევას იმ საკითხებზე, რომლებზეც კირდაპირ კავშირშია საკმარისობის შედეგებთან.

გაზადოს ევოლუმენის ლიდერები ყველა დონეზე უფრო ქმედუნარიანი და უფექტური მათი ალამინების მართვის პასუხისმგებლობაში.

მექმნას ისეთი სამუშაო გარემო, რომელიც თანამშრომლებს დაეხმარება მათი საკმის შესრულებაში და ასევე დაეხმარება მათ, იყვნენ უფრო და უფრო უკეთესი ყოველ დღე!

გამოიყენოს ჩართულობის მარჯვენა ხელი, ჩვენი, როგორც დამსაქმებლების, წარმატების შესაფასებლად, რაც წარმოადგენს ჩვენი ზედვის-გაცხადით მსოფლიოში ყველაზე დიდი კომპანია - ნაწილს.

განათავსოს ჩართულობის მარჯვენა ხელი შესრულების მთავარ მარჯვენა ხელთან და ბიუჯეტებთან ერთად, რათა ამაღლდეს დააჩქაროს და მხარი დაუჭიროს ჩვენი, როგორც კომპანიის ზრდას.

მაღალი ხარისხის შედეგები

ჩვენი აზრით, ანგარიშვალდებულება როგორც გუნდურ, ისე ინდივიდუალურ დონეზე არის საქმიანობაში ეფექტური, მაღალი ხარისხის შედეგების მიღწევის წინაპირობა. ჩვენი თანამშრომლების გადაწყვეტილებები და მოქმედებები ყოველდღიურად არის ის, რასაც წინ მიჰყავს ოპერაციები და ეხმარება შედეგების მიღწევას ამის შესასრულებლად, ჩვენ აქტიურად ვმუშაობთ ღია და გამჭვირვალე სამუშაო გარემოს უზრუნველსაყოფად, რომელიც ხასიათდება გუნდური მუშაობით და საუკეთესო პრაქტიკის გაზიარებით. თანაბრად მნიშვნელოვანია განათლება და უნარების განვითარება როგორც მძიმე, ისე რბილი უნარების მიმართ. განვითარების მონიტორინგისა და ყოველდღიური მუშაობის გასაუმჯობესებლად საჭირო სფეროების დასადგენად, ჩვენ ყოველწლიურად ვატარებთ თანამშრომლების ჩართულობის გამოკითხვას.

რისკი

ყველაზე დიდი რისკი ის არის, რომ ევოლუშენმა ვერ უზრუნველყოს იმ უნარების მიწოდება, რომელიც საჭიროა მაღალი დონის მოთხოვნისა და სწრაფი ზრდის დასაკმაყოფილებლად. ამან შეიძლება გავლენა მოახდინოს ოპერაციების გაფართოებისა და განვითარების შესაძლებლობებზე.

კულტურა და ღირებულებები

გვჯერა, რომ ძლიერ კორპორაციულ კულტურას – თანამშრომელთა პოზიტიური, დინამიური გამოცდილების ხელშეწყობა, ასევე მომხმარებელზე და საბოლოო მომხმარებელზე ორიენტირება – გადამწყვეტი მნიშვნელობა აქვს იმისათვის, რომ გავაგრძელოთ შედეგების უზრუნველყოფა. ჩვენს ღირებულებებში ფესვგადგმულია ALIVE, do RIGHT და work TOGETHER, ჩვენ ყოველდღიურად ვცდილობთ გაუმჯობესებას. ღირებულებები იძლევა სახელმძღვანელო მითითებებს და პირდაპირ აკავშირებს რამდენიმე მიზანსა და ამბიციას, რომელსაც ჩვენ ვიყენებთ მდგრადობისთვის მუშაობის პროცესში, მაგალითად როგორცაა თანამშრომლობისა და მრავალფეროვნების მნიშვნელობა. ღირებულებები ასევე ხაზს უსვამს იმ თანამშრომლების მნიშვნელობას, რომლებსაც აქვთ განვითარების სურვილი.

სამუშაო გარემო და საქმისადმი ერთგულება

ჩვენ ვცდილობთ წავახალისოთ ჩვენი თანამშრომლები, გააკეთონ ჯანსაღი არჩევანი, ჯანსაღი ცხოვრების წესის პოპულარიზაციის გზით. ევოლუშენი გთავაზობთ აქტივობებს, რომლებშიც თანამშრომლებს შეუძლიათ ჩაერთონ, მაგალითად, ვაფინანსებთ ფიტნეს რბოლებში მონაწილეობას.

თანამშრომლების ჩართულობა

მიგვაჩნია, რომ თანამშრომელთა ჩართულობა გადამწყვეტია ჩვენი ბიზნესის წარმატებისთვის. შესაბამისად, ევოლუშენის ჩართულობის კვლევა ტარდება ყველა გუნდში ყოველწლიურად ორჯერ. ეს ეფუძნება Gallup-ის დადასტურებულ ანალიზის მოდელს და არის თანამშრომლების გამოკითხვის ჩვენი ვერსია. თანამშრომლები პასუხობენ 12 კითხვას და შედეგები გამოიყენება თითოეული მენეჯერის სამოქმედო გეგმის საფუძვლად. მიზანია, ამ კვლევებმა სწრაფად დაადგინოს, თუ რა მუშაობს კარგად ან ნაკლებად კარგად მცირე მასშტაბის ყოველდღიურ აქტივობებში და გზა გახსნას გაუმჯობესებისთვის. 2022 წელს ჩატარდა ორი ჩართულობის კვლევა.

უნარების განვითარება

ჩვენ გვაქვს სტუდიის ოპერაციებში ახალი თანამშრომლების ადაპტაციის და მომზადების დიდი გამოცდილება. ყველა ახალი თანამშრომელი პირველ ორ ან სამ კვირას ატარებს ევოლუშენის აკადემიაში, სადაც ისინი მიიღებენ საბაზისო ტრენინგს კრუპიეს ტექნიკაში, ისევე როგორც გადმოცემის უნარებში, როგორცაა წარდგენის უნარები და კამერასთან მუშაობის ტექნიკა. ჩვენ ხელს ვუწყობთ შიდა კარიერულ შესაძლებლობებს, როგორც ჰორიზონტალურ, ასევე ვერტიკალურ დონეზე. გვქონდა ბევრი დადებითი მაგალითი იმისა, რომ თანამშრომლები თავიანთ კარიერას ამ გზის გამოყენებით ავითარებენ. ყველა მენეჯერი და სხვა თანამშრომელი გადის ტრენინგებს პასუხისმგებლიან ახარტულ თამაშებთან, მონაცემთა უსაფრთხოებასა და GDPR-თან დაკავშირებით. გარკვეული შერჩეული პოზიციებისთვის სავალდებულოა კურსები ფულის გათეთრების, ტერორიზმის დაფინანსების, კორუფციისა და მექრთამეობის წინააღმდეგ ბრძოლის შესახებ.

ლიდერობის განვითარება

2022 წელს, ჩვენი გლობალური ლიდერობის განვითარების სტრუქტურა გაფართოვდა, ნაწილობრივ პროგრამის მეშვეობით თანამშრომლებისთვის, რომლებიც პირველად ხდებიან მენეჯერები (მეგობრიდან- მენეჯერამდე და გუნდის ლიდერის გამოცდილების სესიები), ნაწილობრივ უფრო გამოცდილი მენეჯერების პროგრამის მეშვეობით (მენეჯერიდან ტრენერამდე).

ყველა ეს ინიციატივა ხელს უწყობს სტრუქტურის ჩამოყალიბებას, რომელიც მხარს უჭერს არსებული ლიდერების განვითარებას და ახლების მომზადებას. სტრუქტურაში შემავალი პროგრამები და კურსები ეფუძნება ხუთ საფეხურს, მიზნად ისახავს ლიდერობის უნარების ჩამოყალიბებას ოპერაციების შედეგებთან მკაფიო კავშირით.

ჩვენი საზოგადოება



Marlin Carlsson, Group CEO at the opening of the Boys & Girls Club in New Jersey, USA.

ევოლუშენი ცდილობს იყოს კარგი კორპორაციული მოქალაქე. ჩვენ ამას ვაკეთებთ იმით, რომ აქტიურად ვუჭერთ მხარს პოზიტიურ განვითარებას იმ ადგილობრივ საზოგადოებაში, სადაც ჩვენ ვაგრძელებთ საქმიანობას. ძალისხმევა ძირითადად ორიენტირებულია თანამშრომლების ჩართულობაზე და პროექტებისა და ინიციატივების ფინანსური მხარდაჭერის უზრუნველყოფაზე ადგილობრივ ორგანიზაციებთან პარტნიორობით.

ევოლუშენი - სწავლისა და განათლების მხარდაჭერა

ჩვენი თანამშრომლებისადმი ჩვენი მისწრაფებების შესაბამისად - სადაც ჩვენ ვაჯილდოებთ ნიჭს და ამბიციებს - ჩვენი ძალისხმევა მიმართულია ადგილობრივ საზოგადოებასა და ადამიანებისთვის შესაძლებლობების უზრუნველსაყოფად, რომ მაქსიმალურად გამოიყენონ თავიანთი პოტენციალი. შესაბამისად, ჩვენი ბევრი ინიციატივა გულისხმობს განათლების შესაძლებლობების ხელშეწყობას ან წახალისებას.

რისკი

ევოლუშენი ადგილობრივ საზოგადოებებს რომ არ უჭერდეს მხარს, რისკავს, რომ აღქმული იყოს, როგორც კომპანია, რომელსაც არ გააჩნია პასუხისმგებლობა და არ ითვალისწინებს სხვებს. სოციალური პასუხისმგებლობის უგულვებელყოფამ ასევე შეიძლება შეაფერხოს ახალი თანამშრომლების დაქირავების ჩვენი შესაძლებლობები. შესაბამისად, ამ ტიპის მხარდაჭერა ხელს უწყობს ევოლუშენის, როგორც კომპანიის გაძლიერებას იმ ოპერაციების მეშვეობით, რომლებიც ასოცირდება თანაგრძობასთან და ადგილობრივი საზოგადოების განვითარებაში წვლილის შეტანის მზაობასთან.

რა გავაკეთეთ 2022 წელს

ჩვენი ყველაზე დიდი სტუდია მდებარეობს საქართველოში. სამოზაო და საახალწლო ზეიმებისთვის მომზადებისას, ვითანამშრომლეთ ადგილობრივ ორგანიზაცია Supermiri.ge-სთან (სუპერგმირები). ორგანიზაცია მხარს უჭერს მათ, ვისაც სურს გავლენა მოახდინოს თანამემამულეების ცხოვრებაზე და ჩაერთოს მასში დადებითი კუთხით. თანამშრომლობის ფარგლებში, ევოლუშენის თანამშრომლებმა უზრუნველჰყვეს საჩუქრები, რომლებიც დაურიგეს ორგანიზაციის ქსელში არსებულ გაჭირვებულ ოჯახებს.

როდესაც უკრაინაში ომი დაიწყო, საქართველოში კომპანიის თანამშრომლებმა ორგანიზება გაუკეთეს სახსრების მოზიდვას,

მრავალფეროვნება



ევოლუშენი უნდა იყოს ინკლუზიური სამუშაო ადგილი, რომლისთვისაც დამახასიათებელი იქნება პატივისცემა და სადაც მრავალფეროვნება ყველა ფორმით განიხილება, როგორც აქტივი. იმის გამო, რომ ჩვენ ვმუშაობთ მთელი მსოფლიოს მასშტაბით, მრავალფეროვნება გვეხმარება, რომ სანდო გავხადოთ ჩვენი შედეგები შესაბამის ბაზრებზე. ჩვენი ხედვაა, რომ პერსპექტივებისა და გამოცდილების მრავალფეროვნება ევოლუშენს აქცევს უფრო დინამიურ და ინოვაციურ კომპანიად.

რისკი

თუ ევოლუშენი არ შეუწყობს ხელს მრავალფეროვნებას, ამან შეიძლება გავლენა მოახდინოს კომპანიის უნარზე, გაიაზროს და დააკმაყოფილოს მომხმარებლის სხვადასხვა საჭიროებები. არაადეკვატურ მრავალფეროვნებას ასევე შეუძლია უარყოფითი გავლენა მოახდინოს ინოვაციებზე და შეაფერხოს ახალი თანამშრომლების მოზიდვისა და ჩვენი გრძელვადიანი უნარების მოთხოვნილებების უზრუნველყოფის შესაძლებლობები.

უკეთესი ბიზნესი

ჩვენს სამუშაო ადგილებზე მრავალფეროვნების ხელშეწყობას ბევრი სარგებელი მოაქვს. ჩვენ უზრუნველვყოფთ ზოგადი ფონისა და გამოცდილების ნაზავს ლიდერებისთვის, ასევე სხვა თანამშრომლებისთვის. ეს ნაზავი იმ ოპერაციების წარმატებული წარმართვისთვის, რომელიც ორიენტირებულია მომხმარებელთა სხვადასხვა ჯგუფებზე, სხვადასხვა კულტურული წარმომავლობით. მრავალფეროვნება გვაძლავს რეაგირებას და ხელს უწყობს შეთავაზებისა და ჩვენი პროდუქტის ინოვაციების ადგილობრივ პირობებთან ადაპტაციას.

მრავალფეროვნება თანამშრომლეთა დაქირავების პროცესში

ამოსავალ წერტილს წარმოადგენს ის, რომ ვინც საუკეთესოდ დააკმაყოფილებს საკვალიფიკაციო მოთხოვნებს, დასაქმდება, ან დაწინაურდება. ამავდროულად, ჩვენ ვცდილობთ ბალანსის შენარჩუნებას დასაქმებისას და მრავალფეროვნების პერსპექტივის გათვალისწინებას, მაშინ, როდესაც სხვა კუთხით, კანდიდატებს აქვთ ეკვივალენტური კვალიფიკაცია. გენდერული თანასწორობა ევოლუშენის კულტურის განუყოფელი ნაწილია და, ამრიგად, ევოლუშენი მიზნად ისახავს მიაღწიოს ანაზღაურების თანასწორობას. კომპანიის მიზანია შეამციროს მოცემულ სამუშაო კატეგორიაში ქალებისა და მამაკაცების ანაზღაურებებს შორის სხვაობა.

ჩვენი გარემო

ევოლუშენის ინოვაციური მიდგომა და ტექნიკური გამოცდილება გვეხმარება გარემოზე ზემოქმედების მინიმუმამდე შემცირებაში. ამ მიდგომის მიხედვით, ჩვენ ყოველთვის ვცდილობთ შევიმუშავოთ უკეთესი მეთოდები და უფრო გონივრული გადაწყვეტილებები, რომლების გავლენაც უფრო მასშტაბური იქნება. ჩვენ ინფორმირებულები ვართ (i) კლიმატის ცვლილებასთან და დაზინძურებასთან დაკავშირებული რისკების და (ii) რესურსების მდგრადი გამოყენების მნიშვნელობის შესახებ. ეს საკითხები განიხილება გარემოსდაცვითი და კლიმატის საკითხების გათვალისწინებით, რაც ინტეგრირებულია ჩვენს ყოველდღიურ საქმიანობაში. ისტორიულად, ყურადღება გამახვილდა ჩვენს სტუდიებში ენერჯის უფრო ეფექტურ გამოყენებაზე, ასევე გამოყენებული მასალების შემცირებაზე და ინოვაციურ მიდგომაზე ტექნოლოგიურ განვითარებასა და სტუდიის მშენებლობასთან დაკავშირებით.

რისკი - ასევე არსებობს ევოლუშენის ოპერაციებთან დაკავშირებული რისკები, რომლებზეც შეიძლება გავლენა იქონიოს გარემო პირობებმა, როგორც კლიმატის ცვლილების შედეგები.

მდგრადობა ინოვაციების მეშვეობით. ყველაზე დიდი კვალი კლიმატზე დაკავშირებულია ჩვენს შენობაში ენერჯის მოხმარებასთან და ტექნიკურ აღჭურვილობასთან. ამ მოხმარების მოცულობის შესამცირებლად - და, შესაბამისად, CO2-ის გამოყოფის შესამცირებლად - ჩვენ აქტიურად ვმუშაობთ ენერჯოეფექტურობის გაუმჯობესებების გამოყენებით.

მასალების გამოყენების შემცირება - ჩვენი მიდგომა ცირკულარულია და შესაბამისად, დავამკვიდრეთ მაგალითად ნარჩენების მართვის პროცესები საოფისე აღჭურვილობისა და სტუდიის ტექნიკისთვის. მიზანია მუდმივად გაიზარდოს ხელახლა გამოყენებადი მოცულობები, რომლებიც შემოწირულია, იყიდება ან იგზავნება ნარჩენების გადამუშავების ცენტრებში.

პასუხისმგებლიანი თამაში

ევოლუშენ გრუფმა უნდა იმუშაოს პასუხისმგებლიანი აზარტული თამაშების ხელშეწყობაზე და აზარტულ თამაშებზე დამოკიდებულების შესახებ ცნობიერების ამაღლებაზე. ჩვენ მოგაწვდით ინფორმაციას და ინსტრუმენტებს, რომლებიც შეიძლება გამოყენებულ იქნას აზარტული თამაშების ბოროტად გამოყენების თავიდან ასაცილებლად იმ ფარგლებში, რაც შეიძლება დაკავშირებული იყოს ჩვენს პროდუქტებთან. ამის მიღწევა ჩვენთვის შესაძლებელია ღირებულების ჯაჭვში ჩვენი როლის საფუძველზე, სადაც ვავითარებთ და ვქმნით კონტენტს, რომელიც შემდეგ გადაეცემა ჩვენს მომხმარებლებს, სათამაშო ოპერატორებს, რომლებიც, თავის მხრივ, ამატებენ ისეთ ფუნქციებს, რომლებიც აუცილებელია თამაშების გასათამაშებლად და შემდეგ ვთავაზობთ მას მოთამაშებებს. .

ინფორმირებულობა. ევოლუშენ გრუფი თავის პროდუქტებს მხოლოდ ლიცენზირებულ ოპერატორებს სთავაზობს. ისინი უნდა შეესაბამებოდნენ მარეგულირებელ მოთხოვნებს თითოეულ ბაზარზე არსებული ლიცენზიების შესაბამისად. ჩვენ მხარს ვუჭერთ ოპერატორებს და სავაჭრო ასოციაციებს მათ მუშაობაში, ასევე ვიცავთ შიდა ინფორმირებულობას და ეფექტური მონიტორინგისა და ანგარიშების პროცესებს.

რა გავაკეთეთ 2022 წელს • პასუხისმგებლიან აზარტულ თამაშებში შიდა ტრენინგის ადაპტაცია, რომელიც გამარტივდა და შემდგომ ადაპტირდა ცალკეულ სამიზნე ჯგუფებზე • ევოლუშენის თამაშებში რეალურ ფულზე აზარტული თამაშების აკრძალვის ცალკეული პოლიტიკა ინტეგრირდა ევოლუშენის ქცევის კოდექსში. შემდეგი ნაბიჯები • ევოლუშენი აპირებს გააგრძელოს მუშაობა პასუხისმგებლიანი აზარტული თამაშების შესახებ ინფორმირებულობის პოპულარიზაციის მიმართულებით.

ეთიკური ბიზნეს პრაქტიკა

ევოლუშენი აქტიურად ებრძვის კორუფციას მის ყველა გამოხატულებაში, მათ შორის მექრთამეობასა და გამოძალვას. ჯანსაღი და სამართლიანი ბიზნეს პრაქტიკისთვის თანაბრად მნიშვნელოვანია მუშაობა, სადაც ფუნდამენტურია თანამშრომლების, პარტნიორების და ადამიანის უფლებების პატივისცემა. იმის უზრუნველსაყოფად, რომ ეთიკური ბიზნეს პრაქტიკა გავრცელებული იყოს ოპერაციების მასშტაბით, გვაქვს დეტალურად გაწერილი შიდა მარეგულირებელი სისტემები. ასევე გვაქვს ჩვენი ქცევის კოდექსი, ასევე ევოლუშენის საჩივრების სისტემა, რომელზეც ყველა თანამშრომელს შეუძლია ჰქონდეს წვდომა შიდა ქსელის საშუალებით.

საიმედო საქმიანობა. ეთიკური ოპერაციები გადამწყვეტია ევოლუციის მუდმივი ზრდისთვის. ამის მისაღწევად საბოლოო პასუხისმგებლობა დირექტორთა საბჭოს ეკისრება. ქცევის კოდექსი აღწერს ჩვენს ყველაზე მნიშვნელოვან ეთიკურ პრინციპებს. კოდექსი ვრცელდება ყველა თანამშრომელზე, მიუხედავად მათი როლისა კომპანიაში ან ქვეყანაში, სადაც ისინი მუშაობენ. ჩვენ ასევე მოველით, რომ ევოლუშენის ბიზნეს პარტნიორები გამოიყენებენ კოდექსს ან ეკვივალენტურ ეთიკურ მითითებებს საკუთარ საქმიანობაში. ქცევის კოდექსი წარედგინება ყველა ახალ თანამშრომელს გაცნობითი ხასიათის ტრენინგთან ერთად. კოდექსი ასევე ხელმისაწვდომია შიდა ქსელისა და ჩვენი გარე ვებგვერდის საშუალებით. კოდექსს ყოველწლიურად განიხილავს და აფასებს დირექტორთა საბჭო. ქცევის კოდექსის გარდა, ევოლუშენმა მიიღო ქრთამის საწინააღმდეგო და ანტიკორუფციული პოლიტიკა, ასევე ფულის გათეთრებისა და ტერორისტული დაფინანსების საწინააღმდეგო პოლიტიკა. ეს სახელმძღვანელო მითითებები ხელს უწყობს ჩვენს მიერ ჩამოყალიბებულ საქმიანობის სათანადო შეფასების და შესყიდვის პროცესებს მომხმარებლებისა და ძირითადი მომწოდებლებისთვის. ამ სფეროების პრინციპები - და ზოგადად მდგრადობის ასპექტებთან დაკავშირებული საკითხები - დეტალურად არის აღწერილი ჩვენს მდგრადობის პოლიტიკაში, რომლის დაცვასაც კომპანია მოელის თანამშრომლების და ბიზნეს პარტნიორებისგან. მდგრადობის პოლიტიკა ხელმისაწვდომია ევოლუშენის ვებგვერდის მეშვეობით - www.evolution.com.

დირექტორი



ფინანსური მონაცემები

2022 წელი ევოლუშენ ჯორჯიასთვის მუშაობის მეხუთე წელია, აქ ნაჩვენებია ძირითადი ფინანსური მაჩვენებლები:

- აქტივების მოცულობა 2022 წლის ბოლოს 122 მილიონი ლარია
- ვალდებულებების მოცულობა 2022 წლის ბოლოს 122 მილიონი ლარია
- კაპიტალი 20 956 000 ლარიდან 33 899 000 ლარამდე გაიზარდა.

კომპანიის სრულმა შემოსავალმა ფინანსური ანგარშგების საერთაშორისო სტანდარტებით **11 961 000** ლარი შეადგინა. ევოლუშენ ჯორჯიას შემოსავალი დაფუძნებულია კომპანიის მიერ მაუწყებლობის მომსახურებისას წარმოქმნილ შიდა ხარჯებზე და კომპანიაზე დამატებულ ტრანსფერების პროცენტზე.

2018 წლის დასაწყისში თანამშრომლების რაოდენობა იყო 8 პირი. წლის ბოლოს ამ რაოდენობამ 1067-ს მიაღწია, 2019 წლის ბოლოს 2870 თანამშრომელი იყო, 2020 წლის ბოლოს-3558, ხოლო 2021 წლის ბოლოს, ევოლუშენ ჯორჯიას 5953 თანამშრომელი ჰყავდა, ხოლო 2022 წლის ბოლოს 7163.

კომპანიამ პირველი ლაივ ტრანსლაცია 2018 წლის 30 მარტს დაიწყო სამი მაგიდით და წლის ბოლოსთვის მაგიდების რაოდენობა 107-მდე გაიზარდა, 2019 წელს 304 მაგიდამდე, 2020 წლის ბოლოს, მაგიდების რაოდენობა 330-მდე გაიზარდა, ხოლო 2021 წელს, მაგიდების რაოდენობამ სულ 532 შეადგინა, 2022 წელს მაგიდების რაოდენობა გაიზარდა სულ 597-მდე.

აუდიტორების შერჩევა ყოველწლიურ საერთო კრებაზე ხდება. აუდიტორმა უნდა შეამოწმოს კომპანიის წლიური ანგარიშგება და ანგარიშები, ისევე, როგორც დირექტორთა საბჭოს მიერ მართვა და მმართველი დირექტორი. აუდიტორმა ასევე უნდა შეამოწმოს ჯგუფის ანგარიშები, ისევე, როგორც ჯგუფში არსებული კომპანიების ერთმანეთში ურთიერთობა. ასოციაციის წესდების მიხედვით, ევოლუშენს ერთი ან ორი აუდიტორი უნდა ჰყავდეს. აუდიტორი დაინიშნება პერიოდისთვის ყოველწლიური საერთო კრების დასრულებამდემომელიც უნდა ჩატარდეს არჩევიდან არაუგვიანეს მეოთხე ფინანსური წლის განმავლობაში. 2022 წელს ჩატარებულმა ყოველწლიურმა საერთო კრებამ ხელახლა აირჩია Öhrlings PricewaterhouseCoopers AB, როგორც კომპანიის აუდიტორები 2023 წლის ყოველწლიური საერთო კრების დასრულებამდე. პასუხისმგებელი აუდიტორია იოჰან ენგსტამი, რომელიც დაიბადა 1966 წელს და არის უფლებამოსილი საჯარო ბუღალტერი.

პალ ჯესპერ ფონ ბაჰრი



Financial Data

2022 is the Fifth year of operation for Evolution Georgia, with key financial figures showing.

- o Asset volume at end - 2022 is 122 million GEL.
- o The amount of liabilities at the end of 2022 is 88 million GEL.
- o Capital increased from GEL 20 956 000 to GEL 33 899 000

Total comprehensive income for the year of the company by IFRS was GEL 11 961 000. Evolution Georgia's income is based on the internal costs incurred by the company in the delivery of broadcasting services and on the percentage of transfers added to the company.

Number of employees at the beginning of 2018 was 8 persons The number of employees at the end of 2018 increased to 1067 persons, at the end of 2019 there was 2870 employees, at the end of 2020 were 3558 employees, at the end of 2021 Evolution Georgia had 5953 employees and at the end of 2022 7163 employees

company launched its first Live Transcilla with 3 tables on March 30, 2018, at the end of 2018 we had 107 tables, at the end of 2019 we had 304 tables and at the end of 2020 the number of tables was 330, in 2021 it got 532 tables in total and in 2022 it increased to 597 Tables in Total.

Auditors are elected by the Annual General Meeting. The auditor shall examine the company's annual report and accounts as well as the management by the Board of Directors and the Group CEO. The auditor shall also examine the group accounts, as well as the relationship inter se of group companies. In accordance with the Articles of Association, Evolution shall have one or two auditors. The auditors shall be appointed for the time period until the end of an annual general meeting held not later than during the fourth financial year after the election. The Annual General Meeting held in 2022 re-elected Öhrlings PricewaterhouseCoopers AB as the company's auditors up until the close of the Annual General Meeting held in 2023. The auditor in charge is Johan Engstam, who was born in 1966 and is an authorised public accountant.

Director

Pal Jesper von Bahr
11 May 2023

შპს „ეკოლუმენ ჯორჯია“

ფინანსური ანგარიშგების საერთაშორისო სტანდარტების მიხედვით მომზადებული
ფინანსური ანგარიშგება და დამოუკიდებელი აუდიტორის დასკვნა

2022 წლის 31 დეკემბერი

ქეთევან ჭყავაძე

შინაარსი

დამოუკიდებელი აუდიტორის დასკვნა

ფინანსური ანგარიშგება

ფინანსური მდგომარეობის ანგარიშგება.....	1
მოგების ან ზარალის და სხვა სრული შემოსავლის ანგარიშგება	3
საკუთარ კაპიტალში ცვლილებების ანგარიშგება	4
ფულადი ნაკადების ანგარიშგება	5

ფინანსური ანგარიშგების განმარტებითი შენიშვნები

1	შპს ევოლუშენ ჯორჯია და მისი საქმიანობა.....	7
2	კომპანიის საოპერაციო გარემო.....	8
3	სააღრიცხვო პოლიტიკის ძირითადი პრინციპები	9
4	მნიშვნელოვანი სააღრიცხვო შეფასებები და განსჯა სააღრიცხვო პოლიტიკის გამოყენებისას.....	26
5	ახალი ან გადასინჯული სტანდარტებისა და ინტერპრეტაციების მიღება.....	28
6	საბუღალტრო აღრიცხვასთან დაკავშირებული სიახლეები.....	30
7	ნაშთები და ოპერაციები დაკავშირებულ მხარეებთან.....	34
8	ძირითადი საშუალებები.....	35
9	აქტივების გამოყენების უფლება და საიჯარო ვალდებულებები.....	37
10	გადახდილი ავანსი.....	38
11	სავაჭრო და სხვა მოთხოვნები	38
12	ფულადი სახსრები და მათი ეკვივალენტები.....	39
13	საწესდებო კაპიტალი	39
14	აქციებზე დაფუძნებული გადახდები.....	40
15	ნასესხები სახსრები	42
16	საფინანსო საქმიანობიდან წარმოქმნილი ვალდებულებების შეჯერება	43
17	სავაჭრო და სხვა ვალდებულებები.....	44
18	ამონაგები მომხმარებლებთან გაფორმებული ხელშეკრულებებიდან	44
19	სტუდიასთან დაკავშირებული ხარჯები.....	44
20	სხვა შემოსულობა/(ზარალი, ნეტო.....	45
21	საფინანსო შემოსავალი	45
22	საფინანსო ხარჯი	45
23	გაუთვალისწინებელი მოვლენები და ვალდებულებები.....	46
24	ფინანსური რისკის მართვა	47
25	კაპიტალის მართვა.....	51
26	რეალური ღირებულების შეფასება	52
27	საანგარიშგებო პერიოდის შემდგომი მოვლენები	54

გიორგი ჭეუჭუაძე

დამოუკიდებელი აუდიტორის დასკვნა

შპს ევოლუშენ ჯორჯიას მესაკუთრესა და ხელმძღვანელობას

ჩვენი მოსაზრება

ჩვენი აზრით, ფინანსური ანგარიშგება, ყველა არსებითი ასპექტის გათვალისწინებით, სამართლიანად ასახავს შპს ევოლუშენ ჯორჯიას (შემდგომში „კომპანია“) ფინანსურ მდგომარეობას 2022 წლის 31 დეკემბრის მდგომარეობით, აგრეთვე მოცემული თარიღით დასრულებული წლისათვის მისი ფინანსური საქმიანობის შედეგებსა და ფულად ნაკადებს, ფინანსური ანგარიშგების საერთაშორისო სტანდარტების და „ბუღალტრული აღრიცხვის, ანგარიშგებისა და აუდიტის შესახებ“ საქართველოს კანონის შესაბამისად.

აუდიტის საგანი

კომპანიის ფინანსური ანგარიშგება მოიცავს:

- ფინანსური მდგომარეობის ანგარიშგებას 2022 წლის 31 დეკემბრის მდგომარეობით;
- მოგების ან ზარალის და სხვა სრული შემოსავლის ანგარიშგებას აღნიშნული თარიღით დასრულებული წლისთვის;
- საკუთარი კაპიტალის ცვლილებების ანგარიშგებას აღნიშნული თარიღით დასრულებული წლისთვის;
- ფულადი ნაკადების ანგარიშგებას აღნიშნული თარიღით დასრულებული წლისთვის; და
- ფინანსურ ანგარიშგებაზე დართულ შენიშვნებს, მათ შორის მნიშვნელოვან სააღრიცხვო პოლიტიკას და სხვა განმარტებით ინფორმაციას.

მოსაზრების საფუძველი

აუდიტი წარმართეთ აუდიტის საერთაშორისო სტანდარტების („ასს“) შესაბამისად. ამ სტანდარტებით განსაზღვრული ჩვენი პასუხისმგებლობა აღწერილია ჩვენი დასკვნის „აუდიტორის პასუხისმგებლობა ფინანსური ანგარიშგების აუდიტზე“ ნაწილში.

გვჯერა, რომ ჩვენ მიერ მოპოვებული აუდიტორული მტკიცებულებები საკმარისი და შესაფერისია ჩვენი მოსაზრების გამოთქმისთვის აუცილებელი საფუძვლის შესაქმნელად.

დამოუკიდებლობა

ჩვენ დამოუკიდებელი ვართ კომპანიისგან ბუღალტერთა ეთიკის საერთაშორისო სტანდარტების საბჭოს მიერ გამოცემული პროფესიონალ ბუღალტერთა საერთაშორისო ეთიკის კოდექსის (მათ შორის დამოუკიდებლობის საერთაშორისო სტანდარტების) (IESBA კოდექსი) შესაბამისად. ჩვენ შევასრულეთ IESBA კოდექსით გათვალისწინებული სხვა ეთიკური ვალდებულებებიც.

სხვა ინფორმაცია

სხვა ინფორმაციაზე პასუხისმგებელია ხელმძღვანელობა. სხვა ინფორმაცია მოიცავს მმართველობის ანგარიშგებას (მაგრამ არ მოიცავს ფინანსურ ანგარიშგებასა და ჩვენს მიერ მასზე გაცემულ აუდიტორის დასკვნას).

ჩვენი მოსაზრება ფინანსურ ანგარიშგებაზე არ მოიცავს მმართველობის ანგარიშგებას.

ჩვენ მიერ ჩატარებულ ფინანსური ანგარიშგების აუდიტთან დაკავშირებით ჩვენი პასუხისმგებლობა იმაში მდგომარეობს, რომ გავეცნოთ მმართველობის ანგარიშგებას, და განვიხილოთ მმართველობის ანგარიშგება არის თუ არა არსებითად შეუსაბამო ფინანსურ ანგარიშგებასთან ან აუდიტის პროცესში ჩვენ მიერ მოპოვებულ ინფორმაციასთან, ან სხვა მხრივ ხომ არ ტოვებს ისეთ შთაბეჭდილებას, რომ არსებითად მცდარია. თუ ჩვენ შესრულებულ სამუშაოზე დაყრდნობით დავასკვნით, რომ არსებითი უზუსტობა არსებობს მმართველობის ანგარიშგებაში, გვევალება ამ ფაქტის ინფორმირება. ამასთან დაკავშირებით, ჩვენ არ აღმოგვიჩენია ისეთი საკითხი, რომლის შესახებაც აუცილებელი იქნებოდა ინფორმირება.

„ბუღალტრული აღრიცხვის, ანგარიშგებისა და აუდიტის შესახებ“ საქართველოს კანონის შესაბამისად ჩვენ ასევე

ჩუკან ლეონიძე

მოგვეთხოვება გამოვთქვათ ჩვენი მოსაზრება შეესაბამება თუ არა მმართველობის ანგარიშგების გარკვეული ნაწილები შესაბამის მარეგულირებელ ნორმატიულ აქტებს და ასახულია თუ არა მმართველობის ანგარიშგებაში „ბუღალტრული აღრიცხვის, ანგარიშგებისა და აუდიტის შესახებ“ საქართველოს კანონით გათვალისწინებული ინფორმაცია.

აუდიტის მსვლელობისას შესრულებული სამუშაოს საფუძველზე, ჩვენი აზრით:

- მმართველობის ანგარიშგებაში იმ ფინანსური წლის შესახებ მოცემული ინფორმაცია, რომლისთვისაც მომზადებულია ფინანსური ანგარიშგება, შეესაბამება ფინანსურ ანგარიშგებას;
- მმართველობის ანგარიშგებაში მოცემული ინფორმაცია შეესაბამება „ბუღალტრული აღრიცხვის, ანგარიშგებისა და აუდიტის შესახებ“ საქართველოს კანონის მე-7 მუხლის მე-6 პუნქტის მოთხოვნებს;

ხელმძღვანელობისა და მეთვალყურეობაზე პასუხისმგებელ პირთა პასუხისმგებლობა ფინანსურ ანგარიშგებაზე

ხელმძღვანელობა პასუხისმგებელია ფინანსური ანგარიშგების მომზადებასა და სამართლიან წარდგენაზე, ფასის და „ბუღალტრული აღრიცხვის, ანგარიშგების და აუდიტის შესახებ“ საქართველოს კანონის შესაბამისად, ასევე შიდა კონტროლზე, რომელსაც ხელმძღვანელობა აუცილებლად მიიჩნევს ისეთი ფინანსური ანგარიშგების მოსამზადებლად, რომელიც არ შეიცავს თაღლითობით ან შეცდომით გამოწვეულ არსებით უზუსტობას.

ფინანსური ანგარიშგების მომზადებისას ხელმძღვანელობას ევალება, შეაფასოს კომპანიის ფუნქციონირებადობის უნარი და აუცილებლობის შემთხვევაში, ფინანსური ანგარიშგების შენიშვნებში განმარტოს საკითხები, რომლებიც დაკავშირებულია საწარმოს ფუნქციონირებადობასთან და ანგარიშგების საფუძველად საწარმოს ფუნქციონირებადობის პრინციპის გამოყენებასთან, იმ შემთხვევების გარდა, როდესაც ხელმძღვანელობას განზრახული აქვს კომპანიის ლიკვიდაცია ან საქმიანობის შეწყვეტა, ან თუ არა აქვს სხვა რეალური არჩევანი, ასე რომ არ მოიქცეს.

მეთვალყურეობაზე პასუხისმგებელი პირები პასუხისმგებელი არიან კომპანიის ფინანსური ანგარიშგების მომზადებისა და წარდგენის პროცესის ზედამხედველობაზე.

აუდიტორის პასუხისმგებლობა ფინანსური ანგარიშგების აუდიტზე

ჩვენი მიზანია, მოვიპოვოთ დასაბუთებული რწმუნება იმის თაობაზე, მოცემული ფინანსური ანგარიშგება შეიცავს თუ არა თაღლითობით ან შეცდომით გამოწვეულ არსებით უზუსტობას და შევადგინოთ აუდიტორის დასკვნა, რომელიც მოიცავს ჩვენს მოსაზრებას. დასაბუთებული რწმუნება მაღალი დონის რწმუნებაა, მაგრამ არ არის იმის გარანტია, რომ ასს-ების შესაბამისად ჩატარებული აუდიტი ყოველთვის გამოავლენს ნებისმიერ არსებით უზუსტობას ასეთის არსებობის შემთხვევაში. უზუსტობები შეიძლება გამოწვეული იყოს თაღლითობით, ან შეცდომით და არსებითად მიიჩნევა იმ შემთხვევაში, თუ გონივრულ ფარგლებში, მოსალოდნელია, რომ ისინი, ცალ-ცალკე ან ერთობლივად, გავლენას მოახდენენ იმ მომხმარებლების ეკონომიკურ გადაწყვეტილებებზე, რომლებიც დაეყრდნობიან მოცემულ ფინანსურ ანგარიშგებას.

ასს-ების შესაბამისად აუდიტის ჩატარება ითვალისწინებს აუდიტორის მიერ პროფესიული განსჯის გამოყენებას და პროფესიული სკეპტიციზმის შენარჩუნებას აუდიტის პროცესში. გარდა ამისა, ჩვენ:

- ვადგენთ და ვაფასებთ თაღლითობით ან შეცდომით გამოწვეულ, ფინანსური ანგარიშგების არსებითი უზუსტობის რისკებს; ვგეგმავთ და ვატარებთ ამ რისკებზე რეაგირებისთვის გამიზნულ აუდიტორულ პროცედურებს და ვკრებთ ისეთ აუდიტორულ მტკიცებულებებს, რომლებიც საკმარისი და შესაფერისი იქნება ჩვენი მოსაზრების გამოთქმისთვის აუცილებელი საფუძვლის შესაქმნელად. რისკი იმისა, რომ ვერ გამოვლინებთ თაღლითობით გამოწვეული არსებითი უზუსტობა უფრო მაღალია, ვიდრე რისკი იმისა, რომ ვერ გამოვლინებთ შეცდომით გამოწვეული უზუსტობა, რადგან თაღლითობა შეიძლება გულისხმობდეს ფარულ შეთანხმებას, გაყალბებას, ოპერაციების განზრახ გამოტოვებას, აუდიტორისთვის წინასწარგანზრახულად არასწორი ინფორმაციის მიწოდებას ან შიდა კონტროლის იგნორირებას.
- შევსწავლით აუდიტისთვის შესაფერის შიდა კონტროლის საშუალებებს, რათა დავგეგმოთ კონკრეტული გარემოებების შესაფერისი აუდიტორული პროცედურები და არა იმ მიზნით, რომ მოსაზრება გამოვთქვათ კომპანიის შიდა კონტროლის ეფექტიანობაზე.
- ვაფასებთ ხელმძღვანელობის მიერ გამოყენებული სააღრიცხვო პოლიტიკის მიზანშეწონილობას, ხელმძღვანელობის მიერ განსაზღვრული სააღრიცხვო შეფასებების დასაბუთებულობასა და შესაბამისი ახსნა-განმარტებების მართებულობას.
- დასკვნა გამოგვაქვს ხელმძღვანელობის მიერ ანგარიშგების საფუძველად საწარმოს ფუნქციონირებადობის პრინციპის გამოყენების მიზანშეწონილობაზე, ხოლო მოპოვებულ აუდიტორულ მტკიცებულებებზე დაყრდნობით ვადგენთ, არსებობს თუ არა რაიმე მოვლენებთან ან პირობებთან დაკავშირებული არსებითი

ჩუკან ტყეპტი

განუსაზღვრელობა, რაც მნიშვნელოვან ექვს გამოიწვევდა კომპანიის ფუნქციონირებადობის უნართან დაკავშირებით. თუ დავასკვნით, რომ არსებობს არსებითი განუსაზღვრელობა, გვევალება ჩვენს აუდიტორის დასკვნაში ყურადღების გამახვილება ფინანსური ანგარიშგების შესაბამის შენიშვნებზე, ან, თუ ამგვარი განმარტებითი შენიშვნები ადეკვატური არ არის- ჩვენი მოსაზრების მოდიფიცირება. ჩვენი დასკვნები ეყრდნობა აუდიტორის დასკვნის თარიღამდე მოპოვებულ აუდიტორულ მტკიცებულებებს. თუმცა, ამის შემდგომი მომავალი მოვლენების ან პირობების გავლენით შეიძლება კომპანია უკვე აღარ იყოს ფუნქციონირებადი საწარმო.

- ვაფასებთ ფინანსური ანგარიშგების წარდგენას მთლიანობაში, მის სტრუქტურასა და შინაარსს, მათ შორის განმარტებით შენიშვნებს და ასევე, ფინანსური ანგარიშგება უზრუნველყოფს თუ არა ფინანსური ანგარიშგების საფუძვლად აღებული ოპერაციებისა და მოვლენების სამართლიან წარდგენას. მეთვალყურეობაზე პასუხისმგებელ პირებს, სხვა საკითხებთან ერთად, ინფორმაციას ვაწვდით აუდიტის დაგეგმილი მასშტაბისა და ვადების, ასევე აუდიტის პროცესში წამოჭრილი მნიშვნელოვანი საკითხების, მათ შორის, შიდა კონტროლის სისტემაში გამოვლენილი მნიშვნელოვანი ნაკლოვანებების შესახებ.

შპს ფრაისლოთერჰაუსკუპერს საქართველო (სარეგისტრაციო ნომერი SARAS-F-775813)
ნინო ქადაგიშვილი (სარეგისტრაციო ნომერი SARAS-A-506913)

2023 წლის 11 მაისი

თბილისი, საქართველო

ქეთევან ჭეიჭეიძე



- Conclude on the appropriateness of management's use of the going concern basis of accounting and, based on the audit evidence obtained, whether a material uncertainty exists related to events or conditions that may cast significant doubt on the Company's ability to continue as a going concern. If we conclude that a material uncertainty exists, we are required to draw attention in our auditor's report to the related disclosures in the financial statements or, if such disclosures are inadequate, to modify our opinion. Our conclusions are based on the audit evidence obtained up to the date of our auditor's report. However, future events or conditions may cause the Company to cease to continue as a going concern.
- Evaluate the overall presentation, structure and content of the financial statements, including the disclosures, and whether the financial statements represent the underlying transactions and events in a manner that achieves fair presentation.

We communicate with those charged with governance regarding, among other matters, the planned scope and timing of the audit and significant audit findings, including any significant deficiencies in internal control that we identify during our audit.

PricewaterhouseCoopers Georgia LLC

PricewaterhouseCoopers Georgia LLC (Reg.# SARAS-F-775813)

A handwritten signature in blue ink, appearing to read 'N. Kadagishvili', with a large, stylized flourish at the end.

Nino Kadagishvili (Reg.#SARAS-A-506913)

11 May 2023
Tbilisi, Georgia

შპს „ეკოლოშენ ჯორჯია“
ფინანსური მდგომარეობის ანგარიშგება

ათასი ლარი	შენიშვნა	2022 წ. 31 დეკემბერი	2021 წ. 31 დეკემბერი
აქტივები			
გრძელვადიანი აქტივები			
ძირითადი საშუალებები	8	51,381	51,642
არამატერიალური აქტივები		57	103
აქტივების გამოყენების უფლება	9	20,691	24,691
გადახდილი ავანსი	10	5,553	964
სხვა ფინანსური აქტივები		1,425	1,425
სულ გრძელვადიანი აქტივები		79,107	78,825
მოკლევადიანი აქტივები			
მარაგები		3,966	3,808
გადახდილი ავანსი	10	8,496	1,639
სავაჭრო და სხვა მოთხოვნები	11	15,122	16,310
სხვა საგადასახადო მოთხოვნა		531	4,781
ფულადი სახსრები და მათი ეკვივალენტები	12	14,543	26,888
სულ მოკლევადიანი აქტივები		42,658	53,426
სულ აქტივები		121,765	132,251
კაპიტალი			
საწესდებო კაპიტალი	13	-	-
აქციებზე დაფუძნებული გადახდების რეზერვი	14	(324)	(1,306)
გაუნაწილებელი მოგება		34,223	22,262
სულ კაპიტალი		33,899	20,956
ვალდებულებები			
გრძელვადიანი ვალდებულებები			
იჯარის ვალდებულებები	9	16,983	23,558
სულ გრძელვადიანი ვალდებულებები		16,983	23,558
მოკლევადიანი ვალდებულებები			
ნასესხები სახსრები	15	53,440	70,582
იჯარის ვალდებულება	9	3,306	3,840
სავაჭრო და სხვა ვალდებულება	17	14,137	13,315
სულ მოკლევადიანი ვალდებულებები		70,883	87,737
სულ ვალდებულებები		87,866	111,295

განმარტებითი შენიშვნები, რომლებიც მოცემულია გვერდებზე 7-54, წარმოადგენს წინამდებარე ფინანსური ანგარიშგების განუყოფელ ნაწილს

1

შპს „ეკოლოშენ ჯორჯია“
ფინანსური მდგომარეობის ანგარიშგება

ათასი ლარი	შენიშვნა	2022 წ. 31 დეკემბერი	2021 წ. 31 დეკემბერი
სულ ვალდებულებები და კაპიტალი		121,765	132,251

გამოსაცემად დამტკიცდა და ხელი მოეწერა ხელმძღვანელობის სახელით 2023 წლის 11 მაისს.

პალ ჯესპერ ფონ ბაჰრი
დირექტორი

ანა გაჩეჩილაძე
ჯგუფის მთავარი ბუღალტერი

განმარტებითი შენიშვნები, რომლებიც მოცემულია გვერდებზე 7-54, წარმოადგენს წინამდებარე ფინანსური
ანგარიშგების განუყოფელ ნაწილს

ქეთევან ტყეშელაშვილი

Evolution Georgia LLC
Statement of Financial Position

<i>In thousands of Georgian Lari</i>	Note	31 December 2022	31 December 2021
ASSETS			
Non-current assets			
Property, plant and equipment	8	51,381	51,642
Intangible assets		57	103
Right-of-use asset	9	20,691	24,691
Prepayments	10	5,553	964
Other financial assets		1,425	1,425
Total non-current assets		79,107	78,825
Current assets			
Inventory		3,966	3,808
Prepayments	10	8,496	1,639
Trade and other receivables	11	15,122	16,310
Other taxes receivable		531	4,781
Cash and cash equivalents	12	14,543	26,888
Total current assets		42,658	53,426
TOTAL ASSETS		121,765	132,251
EQUITY			
Charter capital	13	-	-
Share based payment reserve	14	(324)	(1,306)
Retained earnings		34,223	22,262
TOTAL EQUITY		33,899	20,956
LIABILITIES			
Non-current liabilities			
Lease liabilities	9	16,983	23,558
Total non-current liabilities		16,983	23,558
Current liabilities			
Borrowings	15	53,440	70,582
Lease liabilities	9	3,306	3,840
Trade and other payables	17	14,137	13,315
Total current liabilities		70,883	87,737
TOTAL LIABILITIES		87,866	111,295
TOTAL LIABILITIES AND EQUITY		121,765	132,251

Approved for issue and signed on behalf of Management on May 11, 2023.

 Pal Jesper von Bahr
 Director

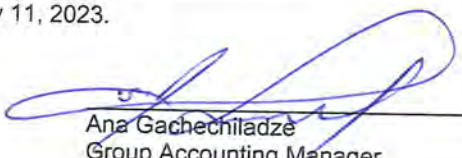
 Ana Gachechiladze
 Group Accounting Manager

The accompanying notes on pages 5 to 34 are an integral part of these financial statements.

**შპს „ეკოლოშენ ჯორჯია“
მოგების ან ზარალის და სხვა სრული შემოსავლის ანგარიშგება**

ათასი ლარი	შენიშვნა	2022	2021
ამონაგები მომხმარებლებთან გაფორმებული ხელშეკრულებებიდან		172,663	145,314
სხვა შემოსავალი	18	464	1,096
დაქირავებულ პირთა გასამრჯელოების ხარჯი		(114,885)	(93,646)
ცვთისა და ამორტიზაციის ხარჯი	8,9	(17,378)	(14,741)
სტუდიასთან დაკავშირებული ხარჯები	19	(7,441)	(6,526)
უცხოური ვალუტის გაცვლის ზარალი შემცირებული შემოსულობებით (ნასესხებ სახსრებზე არსებულის გარდა)		(5,499)	(4,747)
საინფორმაციო, საკონსულტაციო და სხვა პროფესიული მომსახურება		(4,463)	(1,237)
კომუნალური ხარჯები		(3,516)	(3,093)
ტელეკომუნიკაციის ხარჯები		(2,462)	(3,149)
წარმომადგენლობითი და სამივლინებო ხარჯები		(2,398)	(2,730)
სარემონტო და მოვლა-შენახვის მომსახურება		(2,199)	(1,976)
საოფისე მარაგები		(1,806)	(1,337)
აქციებზე დაფუძნებული ანაზღაურების ხარჯი	14	(982)	(2,166)
სხვა შემოსულობა/(ზარალი), ნეტო	20	(5,867)	(4,509)
საოპერაციო მოგება		4,231	6,553
ფინანსური შემოსავალი	21	11,841	10,050
ფინანსური ხარჯი	22	(2,844)	(3,187)
მოგება, მოგების გადასახადით დაბეგრამდე		13,228	13,416
მოგების გადასახადის ხარჯი		(1,267)	-
წლის მოგება		11,961	13,416
სხვა სრული შემოსავალი		-	-
წლის სრული შემოსავალი, სულ		11,961	13,416

განმარტებითი შენიშვნები, რომლებიც მოცემულია გვერდებზე 7-54, წარმოადგენს წინამდებარე ფინანსური ანგარიშგების განუყოფელ ნაწილს

ბუთკაბ ტუყაყაყა

შპს „ეკოლოშენ ჯორჯია“
საკუთარ კაპიტალში ცვლილებების ანგარიშგება

ათასი ლარი	შენიშვნა	საწესდებო კაპიტალი	აქციებზე დაფუძნებული გადახდის რეზერვი	გაუნაწილებელი მოგება	სულ
ნაშთი 2020 წ. 31 დეკემბერს	13	-	-	8,846	8,846
წლის მოგება		-		13,416	13,416
აქციებზე დაფუძნებული გადახდების განაწილება		-	(3,472)	-	(3,472)
აქციებზე დაფუძნებული გადახდების ანაზღაურება		-	2,166	-	2,166
წლის სხვა სრული შემოსავალი		-	-	-	-
სულ, წლის სრული შემოსავალი		-	(1,306)	13,416	12,110
ნაშთი 2021 წ. 31 დეკემბერს	13	-	(1,306)	22,262	20,956
წლის მოგება		-		11,961	11,961
აქციებზე დაფუძნებული გადახდების ანაზღაურება		-	982	-	982
წლის სხვა სრული შემოსავალი		-	-	-	-
სულ წლის სრული შემოსავალი		-	982	11,961	12,943
ნაშთი 2022 წ. 31 დეკემბერს	13	-	(324)	34,223	33,899

განმარტებითი შენიშვნები, რომლებიც მოცემულია გვერდებზე 7-54, წარმოადგენს წინამდებარე ფინანსური
ანგარიშგების განუყოფელ ნაწილს

ხელმოწერა

**შპს „ეკოლოშენ ჯორჯია“
ფულადი ნაკადების ანგარიშგება**

ათასი ლარი	შენიშვნა	2022	2021
ფულადი ნაკადები საოპერაციო საქმიანობიდან			
მოგება, მოგების გადასახადით დაბეგრამდე		13,228	13,416
კორექტირებები:			
ცვეთისა და ამორტიზაციის ხარჯებისთვის აქციებზე დაფუძნებული გადახდის ანაზღაურების ხარჯი	8,9	17,378	14,741
საპროცენტო ხარჯისთვის	14	982	2,166
სავალუტო შემოსულობისთვის, ნეტო		2,844	3,187
შემოსულობა იჯარის ვალდებულების აღიარების შეწყვეტიდან		(5,697)	(5,303)
ძირითადი საშუალებების ჩამოწერა		(650)	-
სხვა არა-ფულადი ცვლილებები		161	-
		270	-
საოპერაციო ფულადი ნაკადები საბრუნავი კაპიტალის ცვლილებამდე		28,516	28,207
(ზრდა)/ შემცირება სავაჭრო და სხვა მოთხოვნებში	11	(2,339)	16,325
ზრდა გადახდილ ავანსებში	10	(12,134)	(713)
ზრდა მარაგებში		(154)	(1,584)
შემცირება სხვა საგადასახადო მოთხოვნებში		4,250	905
სავაჭრო და სხვა მოთხოვნების ზრდა	17	890	2,575
საბრუნავი კაპიტალის ცვლილება		(9,487)	17,508
გადახდილი მოგების გადასახადი		(1,267)	-
გადახდილი საპროცენტო ხარჯი		(2,025)	(1,870)
წმინდა ფულადი სახსრები საოპერაციო საქმიანობიდან		15,737	43,845
ფულადი ნაკადები საინვესტიციო საქმიანობიდან			
ძირითადი საშუალებების შეძენა	8	(13,488)	(15,008)
ძირითადი საშუალებების გაყიდვიდან მიღებული შემოსულობა	8	-	114
საინვესტიციო საქმიანობაში გამოყენებული წმინდა ფულადი სახსრები		(13,488)	(14,894)
ფულადი ნაკადები საფინანსო საქმიანობიდან			
ნასესხები სახსრების დაფარვა	15	(6,578)	-
აქციებზე დაფუძნებული გადახდების განაწილება	14	-	(3,472)
იჯარის ვალდებულებების გადაფარვა	16	(3,146)	(3,428)
იჯარის ვალდებულებების წინასწარი საზღაურის დაფარვა		-	(1,728)
საფინანსო საქმიანობაში გამოყენებული წმინდა ფულადი სახსრები		(9,724)	(8,628)

განმარტებითი შენიშვნები, რომლებიც მოცემულია გვერდებზე 7-54, წარმოადგენს წინამდებარე ფინანსური ანგარიშგების განუყოფელ ნაწილს

ჩოქვაბ ზეიფაძე

შპს „ეკოლოშენ ჯორჯია“
ფულადი ნაკადების ანგარიშგება

ათასი ლარი	შენიშვნა	2022	2021
სავალუტო კურსის ცვლილებების გავლენა ფულად სახსრებსა და მათ ეკვივალენტებზე		(4,870)	(1,926)
ფულადი სახსრები და მათი ეკვივალენტები წლის დასაწყისში	12	26,888	8,491
ფულადი სახსრები და მათი ეკვივალენტები წლის ბოლოს	12	14,543	26,888

განმარტებითი შენიშვნები, რომლებიც მოცემულია გვერდებზე 7-54, წარმოადგენს წინამდებარე ფინანსური ანგარიშგების განუყოფელ ნაწილს

ბუღალტერი

1 შპს ევოლუშენ ჯორჯია და მისი საქმიანობა

წინამდებარე ფინანსური ანგარიშგება მომზადებულია ფინანსური ანგარიშგების საერთაშორისო სტანდარტებისა (ფასს) და „ბუღალტრული აღრიცხვის, ანგარიშგებისა და აუდიტის შესახებ“ საქართველოს კანონის მოთხოვნების შესაბამისად 2022 წლის 31 დეკემბერს დასრულებული წლისთვის, შპს „ევოლუშენ ჯორჯიასთვის“ (შემდგომში „კომპანია“).

შეზღუდული პასუხისმგებლობის კომპანია „ევოლუშენ ჯორჯია“ საქართველოში დაფუძნდა 2017 წლის 29 მაისს. კომპანია დაფუძნებულია ქართული კანონმდებლობის შესაბამისად და სსიპ „საჯარო რეესტრის ეროვნულ სააგენტოში“ დარეგისტრირებულია საიდენტიფიკაციო ნომრით: 405209689.

2022 წლისა და 2021 წლის 31 დეკემბრისთვის კომპანიის უშუალო მშობელი კომპანია იყო შპს Evolution Malta Holding Limited, მალტა (შემდეგში „მშობელი კომპანია“) და კომპანიას არ ჰყავს საბოლოო მაკონტროლებელი მხარე.

Evolution Malta Holding Limited LLC რამდენიმე კომპანიას ფლობს მსოფლიო მასშტაბით და მისი მფლობელია Evolution Gaming Group AB (საჯარო), შვედური საჯარო შეზღუდული პასუხისმგებლობის კომპანია, რომელიც საფონდო ბირჟაზე - Nasdaq Nordic Large Cap - არის რეგისტრირებული 2017 წლის 5 ივნისიდან. Evolution Gaming Group AB (საჯარო) და მისი შვილობილი საწარმოები (შემდეგში „ჯგუფი“) წარმოადგენს ლაივ კაზინო (Live Casino) სისტემების წამყვან „ბიზნესი ბიზნესისთვის“ (შემდეგში „B2B“) პროვაიდერს. ჯგუფი ქმნის, ავითარებს, აწარმოებს, სრულად ინტეგრირებულ ლაივ კაზინო გადაწყვეტებს აზარტული თამაშების ოპერატორებისთვის, ახორციელებს მის მარკეტინგს და გასცემს ლიცენზიებს. ის მონაწილეობს მხოლოდ განვითარებასა და შექმნაში, ხოლო თვითონ არ ახორციელებს აზარტული თამაშების ოპერირებას. Evolution Gaming Group AB (საჯარო) წარადგენს კონსოლიდირებულ ფინანსურ ანგარიშგებას, რომელიც საჯაროდ ხელმისაწვდომია და შესაბამისობაშია ევროკავშირის მიერ მიღებულ ფასს-თან.

ძირითადი საქმიანობა. კომპანიის ძირითადი საქმიანობაა ლაივ კაზინო მომსახურებების B2B ლაივ სტრიმინგი. დაფუძნებიდან ცოტა ხნის შემდეგ, 2017 წლის 1 ივლისს, კომპანიამ ხელი მოაწერა შეთანხმებას (შემდეგში „შეთანხმება მომსახურების შესახებ“) Evolution Malta Ltd-თან (საერთო კონტროლს დაქვემდებარებული საწარმო - „EUCC“), რომლის შესაბამისად კომპანიამ შემდეგი მომსახურებები უნდა გასწიოს:

- კაზინოს თამაშების ვიდეო და აუდიო ტრანსლაცია ინტერნეტის მეშვეობით;
- აზარტული თამაშების ტრანსლაციისთვის საჭირო მოწყობილობებისა და სერვერის მიწოდება და მოვლა-შენახვა;
- იმ თანამშრომლებისთვის ტრენინგების უზრუნველყოფა, რომლებიც ახორციელებენ ონლაინ კაზინოს მომსახურებას;
- ონლაინ კაზინოს მომსახურების უზრუნველსაყოფად პერსონალის დაქირავება და მართვა;
- ზემოაღნიშნული მომსახურებებისთვის საჭირო ადმინისტრაციული მომსახურების უზრუნველყოფა.

კაზინოს მომსახურებების ლაივ სტრიმინგი ხორციელდება კომპანიის მიერ იჯარით აღებულ უძრავ ქონებაზე აშენებული სტუდიების მეშვეობით. კერძოდ, კომპანიის მიერ დაქირავებული თამაშების წარმდგენლები თამაშების („რულეტკა“, „ბლეჯკეკი“, „პოკერი“ და „ბაკარა“) პრეზენტაციას ახორციელებენ კომპანიის სტუდიებში დამონტაჟებული აზარტული თამაშების მოწყობილობის

ქეთევან ჭეიფაშვილი

მეშვეობით, რომელიც ლაივ სტრუქტურით გადაიცემა Evolution Malta Ltd-ში.

კომპანია იყენებს მოდელს, თვითღირებულებას მიმატებული მარჟა და კომპანიის ამონაგები პირდაპირ კავშირშია ზემოაღნიშნული მომსახურების გაწევისთვის გაწეულ ხარჯებთან, ეს გამოითვლება თვითღირებულებით, რასაც ემატება შეთანხმებული მარჟის პროცენტი.

2022 წლის 28 ივნისს, კომპანიამ, საქართველოს შემოსავლების სამსახურისგან მიიღო ლაივ კაზინოს მომსახურების პირდაპირი ტრანსლაციის B2B მომსახურების მიწოდების ნებართვა 5 წლის ვადით, „ლატარიების, აზარტული და სხვა მომგებიანი თამაშობების მოწყობის შესახებ“ საქართველოს კანონში, რომელიც მიღებულია 2021 წლის 22 დეკემბერს, შეტანილი ცვლილების შესაბამისად.

კომპანიის პროფესიული ხარჯები მოიცავს 91 ათას ლარს (2021: 123 ათასი ლარი) - აუდიტორის/აუდიტორული ფირმის მიერ აუდიტისა და სხვა პროფესიული მომსახურებისთვის გაწეული საფასური, რაც განსაზღვრულია „ბუღალტრული აღრიცხვის, ანგარიშგების და აუდიტის შესახებ“ საქართველოს კანონით.

კომპანიის რეგისტრაციის მისამართი და საქმიანობის ადგილი. კომპანია რეგისტრირებულია და საქმიანობას ძირითადად ეწევა შემდეგ მისამართზე: საქართველო, თბილისი, ნაძალადევის რაიონი, მექანიზაციის ქ. 1/თორნიკე ერისთავის ქ. 2.

წარსდგენი ვალუტა. წინამდებარე ფინანსური ანგარიშგება წარმოდგენილია ქართულ ლარში (შემდეგში "GEL"), თუ სხვაგვარად მითითებული არ არის.

2 კომპანიის საოპერაციო გარემო

კომპანია ძირითად საქმიანობას საქართველოში ახორციელებს. საქართველოს განვითარებადი ბაზრის გარკვეული მახასიათებლები აქვს, მათ შორის შედარებით მაღალი ინფლაცია და მაღალი საპროცენტო განაკვეთები. ქართული საგადასახადო კანონმდებლობა სხვადასხვაგვარ ინტერპრეტირებასა და ხშირ ცვლილებებს ექვემდებარება.

საქართველოს სამომავლო ეკონომიკური მიმართულება მეტწილად დამოკიდებულია მთავრობის მიერ გატარებულ ეკონომიკურ, ფინანსურ და მონეტარულ ღონისძიებებზე, საგადასახადო, იურიდიულ, მარეგულირებელ და პოლიტიკურ გარემოებებთან ერთად.

COVID-19. მსოფლიო ჯანდაცვის ორგანიზაციამ 2020 წლის მარტში ოფიციალურად გამოაცხადა COVID-19 პანდემია. საქართველოს მთავრობამ მიიღო მთელი რიგი შესაბამისი ზომები COVID-19 -ის გავრცელებისა და მისი გავლენის შესაჩერებლად, როგორცაა შეზღუდვები მგზავრობაზე, კარანტინი, თვითიზოლაცია და შეზღუდვები ბიზნეს-საქმიანობაზე, მათ შორის საქმიანობის შეწყვეტაზე. ზოგიერთი ზემოაღნიშნული ზომა შემდგომში შემსუბუქდა, თუმცა, 2022 წლის 31 დეკემბრის მდგომარეობით, არსებობს რისკი, რომ ხელისუფლებამ დააწესოს დამატებითი შეზღუდვები 2023 წელს, მათ შორის ვირუსის ახალი ვარიანტების შესაძლო გავრცელების გამო.

2022 წელს, საქართველოს ეკონომიკამ პანდემიისგან აღორძინების დადებითი დინამიკა აჩვენა. ამ ტენდენციას ასევე დაეხმარა გლობალური ეკონომიკის აღორძინება და გლობალურ სასაქონლო ბაზრებზე ფასების ზრდა. თუმცა, საქართველოს და გლობალურ ბაზრებზე მაღალი ფასები ასევე ხელს უწყობს ინფლაციას საქართველოში.

ქეთევან ჭყავიანი

ომი რუსეთსა და უკრაინას შორის. უკრაინაში ომი 2022 წლის თებერვალში დაიწყო, მოსალოდნელია, რომ ომს ყოვლისმომცველი გავლენა ექნება გლობალურ ეკონომიკაზე, მაგალითად, სასაქონლო ფასების ზრდა, ნავთობის/გაზის/ქვანახშირის პოტენციური დეფიციტი, ბიზნეს საქმიანობის შეფერხება და ა.შ. წინამდებარე ფინანსური ანგარიშგების თარიღისთვის ომის პირდაპირი გავლენა კომპანიის საოპერაციო შედეგებზე არ არის მნიშვნელოვანი.

მიმდინარე ეკონომიკური სიტუაციის სამომავლო გავლენის პროგნოზირება რთულია და ხელმძღვანელობის ამჟამინდელი მოლოდინები და შეფასებები შეიძლება განსხვავდებოდეს რეალური შედეგებისგან.

3 სააღრიცხვო პოლიტიკის ძირითადი პრინციპები

მომზადების საფუძველი. წინამდებარე ფინანსური ანგარიშგება მომზადებულია ფინანსური ანგარიშგების საერთაშორისო სტანდარტებისა (შემდეგში „ფასს“) და „ბუღალტრული აღრიცხვის, ანგარიშგებისა და აუდიტის შესახებ“ საქართველოს კანონის მოთხოვნების შესაბამისად, პირვანდელი ღირებულების კონვენციის საფუძველზე, როგორც ეს მოდიფიცირებულია რეალური ღირებულების საფუძველზე ფინანსური ინსტრუმენტების თავდაპირველი აღიარებით. ქვემოთ მოცემულია წინამდებარე ფინანსური ანგარიშგების მომზადებისას გამოყენებული ძირითადი სააღრიცხვო პოლიტიკა. წინამდებარე პოლიტიკა თანმიმდევრულად გამოიყენებოდა ყველა წარდგენილ პერიოდში, თუ სხვაგვარად მითითებული არ არის.

ფასს-ის შესაბამისად ფინანსური ანგარიშგების მომზადება მოითხოვს გარკვეული მნიშვნელოვანი სააღრიცხვო შეფასებების გამოყენებას. ის მოითხოვს ასევე ხელმძღვანელობის მიერ განსჯის გამოყენებას კომპანიის სააღრიცხვო პოლიტიკის გატარებისას. სფეროების, სადაც მაღალი ხარისხისა და სირთულის განსჯა გამოიყენება, ასევე სფეროების, სადაც დაშვებები და შეფასებები მნიშვნელოვანია ფინანსური ანგარიშგებისათვის, შესახებ ინფორმაცია გამჟღავნებულია მე-4 განმარტებით შენიშვნაში.

უცხოური ვალუტის კონვერტაცია. კომპანიის სამუშაო ვალუტაა იმ ძირითადი ეკონომიკური გარემოს ვალუტა, სადაც კომპანია ეწევა საქმიანობას. კომპანიის სამუშაო ვალუტაა საქართველოს ეროვნული ვალუტა, ქართული ლარი (შემდეგში "GEL").

ოპერაციები და ნაშთები. ფულადი აქტივები და ვალდებულებები კომპანიის სამუშაო ვალუტაში გადაიყვანება შესაბამისი საანგარიშგებო პერიოდის ბოლოს საქართველოს ეროვნული ბანკის (სებ) სავალუტო კურსით. უცხოური ვალუტის შემოსულობები და ზარალი, წარმოქმნილი ოპერაციების ანგარიშსწორებიდან და წლის ბოლოს ფულადი აქტივებისა და ვალდებულებების კომპანიის სამუშაო ვალუტაში საქართველოს ეროვნული ბანკის სავალუტო კურსით გადაყვანიდან, ნასესხები სახსრების გარდა, აღიარდება მოცემული წლის მოგება-ზარალის მუხლში, შემოსულობით შემცირებული სავალუტო ზარალის ნაწილში. ნასესხებ სახსრებთან დაკავშირებული უცხოური ვალუტის შემოსულობები და ზარალი წარდგენილია მოგებისა და ზარალის და სხვა სრული შემოსავლის ანგარიშგების მუხლში, „საფინანსო შემოსავალი ან საფინანსო ხარჯები“ (შენიშვნები 21,22).

წლის ბოლოს არსებული კურსით კონვერტაცია არ ვრცელდება არაფულად მუხლებზე, რომლებიც პირვანდელი ღირებულებითაა შეფასებული.

2022 წლის 31 დეკემბერს საქართველოს ეროვნული ბანკის მიერ განსაზღვრული ძირითადი სავალუტო კურსები, რომლებიც გამოყენებულ იქნა უცხოური ვალუტის ნაშთების გადასაყვანად, გახლდათ შემდეგი: აშშ დოლარი ("USD") 1 = 2.7020 ლარს და ევრო ("EUR") 1 = 2.8844 (ლარს (2021 წ. 31 დეკემბერი:

შპს „ევოლუშენ ჯორჯია“

ფინანსური ანგარიშგების განმარტებითი შენიშვნები - 2022 წლის 31 დეკემბერი

აშშ დოლარი 1 = 3.0976 ლარი და ევრო 1 = 3.504 ლარი). დღეისათვის ქართული ლარი საქართველოს ფარგლებს გარეთ თავისუფლად კონვერტირებადი ვალუტა არ არის.

ქეთევან ჭყავიძე

3 სააღრიცხვო პოლიტიკის ძირითადი პრინციპები (გაგრძელება)

ძირითადი საშუალებები. ძირითადი საშუალებები აღირიცხება თვითღირებულებით, შემცირებული დაგროვილი ცვეთის თანხით ან გაუფასურების ანარცხებით, საჭიროებისამებრ. ძირითადი საშუალებები მოიცავს მომავალში ძირითადი საშუალების სახით გამოყენების მიზნით მშენებარე აქტივებს. ღირებულება მოიცავს ხარჯებს, რომლებიც უშუალოდ მიეკუთვნება ერთეულების შექმნას.

შემდგომი დანახარჯები აისახება აქტივის საბალანსო ღირებულებაში ან აღიარდება ინდივიდუალური აქტივის სახით, საჭიროებისამებრ, მხოლოდ იმ შემთხვევაში, როდესაც მოსალოდნელია მოცემულ აქტივთან დაკავშირებული სამომავლო ეკონომიკური სარგებლის კომპანიაში შემოსვლა და დანახარჯების საიმედოდ შეფასება. უმნიშვნელო რემონტისა და ყოველდღიური საექსპლუატაციო დანახარჯები გაწვევითანავე აისახება ხარჯებში. ძირითადი საშუალების მნიშვნელოვანი ნაწილების ან კომპონენტების შეცვლის დანახარჯები კაპიტალიზდება და შეცვლილი ნაწილი ამოიღება მოხმარებიდან.

თითოეული საანგარიშგებო პერიოდის ბოლოს ხელმძღვანელობა აფასებს არსებობს თუ არა ძირითადი საშუალებების გაუფასურების რაიმე ნიშანი. თუ მსგავსი ნიშნები არსებობს, ხელმძღვანელობა შეაფასებს ანაზღაურებად ღირებულებას, რომელიც განისაზღვრება აქტივის რეალურ ღირებულებას, შემცირებული გაყიდვის დანახარჯებით, და მის გამოყენების ღირებულებას შორის უდიდესით. საბალანსო ღირებულება მცირდება ანაზღაურებად ღირებულებამდე, ხოლო გაუფასურების ზარალი აღიარდება წლის მოგება-ზარალში. აქტივისთვის გასულ წლებში აღიარებული გაუფასურების ზარალი ანულირდება როდესაც შესაფერისია, თუ ადგილი ჰქონდა აქტივის გამოყენების ღირებულების ან რეალური ღირებულების, შემცირებული გაყიდვის დანახარჯებით, განსაზღვრისას გამოყენებული შეფასებების ცვლილებებს.

გაყიდვიდან მიღებული შემოსულობა და ზარალი განისაზღვრება მიღებული შემოსავლის შედარებით საბალანსო ღირებულებასთან და წლის მოგება-ზარალის მუხლში, „სხვა შემოსულობა/ზარალი, წმინდად“ აღიარდება (მე-20 შენიშვნა).

ცვეთა: დაუმთავრებელ მშენებლობას და დაუმონტაჟებელ აღჭურვილობას ცვეთა არ ერიცხება, რადგან ისინი არ არის მზად იმუშაონ ხელმძღვანელობის მიერ გათვალისწინებული წესით. ძირითადი საშუალებების სხვა ერთეულებზე ცვეთა გამოითვლება წრფივი მეთოდით, რათა გადაწაწილდეს მათი ღირებულება ნარჩენ ღირებულებებზე მათი შეფასებული სასარგებლო მომსახურების ვადის განმავლობაში:

	<u>სასარგებლო მომსახურების ვადა, წელი</u>
სტუდიის ტექნიკური მოწყობილობები	2 - 5
სერვერები და საინფორმაციო ტექნოლოგიების სხვა მოწყობილობები	1 - 4
საოფისე ავეჯი და სხვა მოწყობილობები	2 - 5
იჯარით აღებული ქონების გაუმჯობესება	სასარგებლო მომსახურების ვადასა და საბაზისო იჯარის ხანგრძლივობას შორის უმცირესი

აქტივის ნარჩენი ღირებულება არის შეფასებული ღირებულება, რომელსაც კომპანია ამჟამად მიიღებდა აქტივის გაყიდვიდან, შემცირებული გაყიდვის დანახარჯებით, აქტივი უკვე იმ ხნის და იმ მდგომარეობაში რომ იყოს, რომელსაც მოსალოდნელია, რომ ადგილი ექნებოდა მისი სასარგებლო მომსახურების ვადის დასასრულს. აქტივების ნარჩენი ღირებულებები და სასარგებლო მომსახურების ვადები თითოეული საანგარიშგებო პერიოდის ბოლოს გადაისინჯება და შესწორდება, საჭიროების შემთხვევაში. კომპანიის ძირითადი საშუალებების ნარჩენი ღირებულებები, როგორც წესი, უმნიშვნელოა და ითვლება ნულად.

3 სააღრიცხვო პოლიტიკის ძირითადი პრინციპები (გაგრძელება)

აქტივების გამოყენების უფლება. კომპანია იჯარით გასცემს ოფისს და სტუდიის შენობებს. ხელშეკრულებები შეიძლება მოიცავდეს ორივეს, საიჯარო და არა-საიჯარო კომპონენტებს. იჯარიდან წარმოქმნილი აქტივები თავდაპირველად ფასდება დღევანდელი ღირებულების საფუძველზე.

აქტივების გამოყენების უფლება ფასდება თვითღირებულებით და მოიცავს შემდეგს:

- იჯარის ვალდებულების თავდაპირველი შეფასების თანხას
- ნებისმიერ იჯარის გადახდებს, რომელიც განხორციელებულია დაწყების თარიღით ან მანამდე, შემცირებული ნებისმიერი მიღებული იჯარის წამახალისებელი გადახდებით.
- ნებისმიერ თავდაპირველ პირდაპირ ღირებულებას, და
- საიჯარო შეთანხმებით მოთხოვნილი პირობებით აქტივის აღდგენის ღირებულებას

აქტივების გამოყენების უფლება ზოგადად გაუფასურდება წრფივი მეთოდის გამოყენებით სასარგებლო მომსახურების ვადასა და იჯარის ვადას შორის უმოკლესით. აქტივების გამოყენების უფლების მუხლების გაუფასურება გამოიანგარიშება იჯარის ვადაზე წრფივი მეთოდის გამოყენებით შემდეგნაირად:

სასარგებლო მომსახურების ვადა წლებში

8-დან 9 წლამდე

6 წელი

შენობა-ნაგებობები
ბაზისო სადგური

არაფინანსური აქტივების გაუფასურება. აქტივებს, რომლებსაც ცვეთა ერიცხებათ, მიმოიხილავენ გაუფასურების თვალსაზრისით, როდესაც მოვლენების ან ვითარების ცვლილება მიუთითებს, რომ შეიძლება საბალანსო ღირებულება არ იყოს ანაზღაურებადი. გაუფასურების ზარალი აღიარდება იმ თანხით, რომლითაც აქტივის საბალანსო ღირებულება აღემატება მის ანაზღაურებად ღირებულებას. ანაზღაურებადი თანხა არის აქტივის რეალურ ღირებულებას, შემცირებული გაყიდვის დანახარჯებით, და მის გამოყენების ღირებულებას შორის უდიდესი. გაუფასურების შეფასების მიზნებისათვის აქტივებს აჯგუფებენ რაც შეიძლება უმცირეს დონეზე, რომელზეც არსებობს დამოუკიდებელი ფულადი ნაკადები (ფულადი სახსრების წარმომქმნელი ერთეულები). არაფინანსური აქტივების ადრინდელი გაუფასურება ყოველი საანგარიშგებო თარიღით გადაისინჯება გაუფასურების შესაძლო ანულირების თვალსაზრისით.

ფინანსური ინსტრუმენტები - შეფასების ძირითადი პირობები. რეალური ღირებულება წარმოადგენს ფასს, რომელიც მიიღებოდა აქტივის გაყიდვისას ან გადაიხდებოდა ვალდებულების გადასაცემად შეფასების თარიღით ბაზრის მონაწილეებს შორის გარიგებისას. რეალური ღირებულების საუკეთესო მტკიცებულებაა აქტიური ბაზარი. აქტიური ბაზარი გახლავთ ბაზარი, სადაც აქტივთან ან ვალდებულებასთან დაკავშირებული ოპერაციები საკმარისად ხშირად და ინტენსიურად ხორციელდება იმისათვის, რომ უზრუნველყოფილ იქნეს მიმდინარე ინფორმაცია ფასის შესახებ.

იმ ფინანსური ინსტრუმენტების რეალური ღირებულება, რომლებითაც ვაჭრობენ აქტიურ ბაზარზე, ფასდება ინდივიდუალური აქტივის ან ვალდებულების კოტირებული ფასის გამრავლებით საწარმოს მიერ ფლობილი ინსტრუმენტების რაოდენობაზე. ეს ასეა მაშინაც კი, როდესაც ბაზრის ჩვეულებრივი დღიური ვაჭრობის მოცულობა არ არის საკმარისი ფლობილი რაოდენობის ასათვისებლად და ერთი გარიგებით პოზიციის გაყიდვის დაკვეთამ შეიძლება გავლენა იქონიოს კოტირებულ ფასზე.

ბიორჯი ჯორჯია

3 სააღრიცხვო პოლიტიკის ძირითადი პრინციპები (გაგრძელება)

შეფასების ისეთი ხერხები, როგორცაა დისკონტირებული ფულადი ნაკადის მოდელები ან თავისუფალ, მხოლოდ საკუთარი ინტერესის მქონე პირებს შორის გარიგებები ან ინვესტიციის მიმღების ფინანსური მონაცემების გათვალისწინება, გამოიყენება იმ კონკრეტული ფინანსური ინსტრუმენტების რეალური ღირებულების შეფასებისათვის, რომელთა საბაზრო ფასის შესახებ ინფორმაცია არ არის ხელმისაწვდომი. რეალური ღირებულების შეფასებების ანალიზი რეალური ღირებულების იერარქიაში შემდეგნაირად ხორციელდება: (i) პირველი დონე გახლავთ იდენტური აქტივების ან ვალდებულებების აქტიურ ბაზარზე კოტირებული (დაუკორექტირებელი) ფასებით შეფასება, (ii) მეორე დონის შეფასება გახლავთ შეფასების ხერხების გამოყენებით შეფასება, როდესაც აქტივის ან ვალდებულების ყველა არსებითი მონაცემები დაკვირვებადია, პირდაპირ (მაგ. ფასები) ან ირიბად (მაგ. წარმოებულთა ფასებიდან), და (iii) მესამე დონის შეფასებები გახლავთ შეფასებები, რომლებიც არ ეფუძნება მხოლოდ დაკვირვებად საბაზრო მონაცემებს (ანუ შეფასებისათვის საჭიროა მნიშვნელოვანი არა-დაკვირვებადი ინფორმაცია).

გარიგების დანახარჯები გახლავთ ზრდადი დანახარჯები, რომლებიც პირდაპირ მიეკუთვნება ფინანსური ინსტრუმენტის შექმნას, გამოშვებას ან გასვლას. ზრდადი დანახარჯი არის დანახარჯი, რომელიც არ გაიწეოდა, მოცემული ოპერაცია რომ არ განხორციელებულიყო. გარიგების დანახარჯები მოიცავს სააგენტოებისა და ფასიანი ქაღალდების ბირჟისთვის (მათ შორის თანამშრომლებისთვის, რომლებიც მოქმედებენ, როგორც გაყიდვების აგენტები) გადახდილ საფასურს და საკომისიოს, და აგრეთვე სატრანსფერო გადასახადებს და მოსაკრებლებს.

გარიგების დანახარჯები არ მოიცავს სავალო პრემიას ან ფასდაკლებებს, ფინანსურ დანახარჯებს ან შიდა ადმინისტრაციულ ან მფლობელობის დანახარჯებს.

ამორტიზებული ღირებულება ("AC") არის თანხა, რომლითაც ფინანსური ინსტრუმენტი აღიარდა საწყისი აღიარებისას, შემცირებული ძირითადი თანხის ნებისმიერი გადახდით, მიმატებული დაგროვილი პროცენტი, და ფინანსური აქტივების შემთხვევაში, შემცირებული მოსალოდნელი გაუფასურების ნებისმიერი ზარალით ("ECL"). დაგროვილი პროცენტი მოიცავს საწყისი აღიარებისას გადავადებული გარიგების დანახარჯების ამორტიზაციას და ნებისმიერ პრემიას ან დისკონტს ვადის დაფარვამდე, ეფექტური საპროცენტო მეთოდის გამოყენებით. დარიცხული საპროცენტო შემოსავალი და დარიცხული საპროცენტო ხარჯი, მათ შორის დარიცხული კუპონი და ამორტიზებული დისკონტი ან პრემია (მათ შორის წარმოშობისას გადავადებული საზღაური, თუ ასეთი არსებობს), ცალკე წარდგენილი არ არის და დაკავშირებული მუხლების საბალანსო ღირებულებებში ასახული არ არის ფინანსური მდგომარეობის ანგარიშგებაში.

ეფექტური საპროცენტო განაკვეთის მეთოდი არის საპროცენტო შემოსავლის ან საპროცენტო ხარჯის შესაბამის პერიოდზე განაწილების მეთოდი, იმგვარად, რომ მიღწეულ იქნეს პერიოდის მუდმივი საპროცენტო განაკვეთი (ეფექტური საპროცენტო განაკვეთი) საბალანსო ღირებულებაზე. ეფექტური საპროცენტო განაკვეთი არის განაკვეთი, რომლის მეშვეობით ზუსტად დისკონტირდება შეფასებული სამომავლო ფულადი გადახდები ან ფულის მიღება (სამომავლო საკრედიტო ზარალის გარდა) ფინანსური ინსტრუმენტის მოსალოდნელი მომსახურების ვადის ან უფრო ხანმოკლე პერიოდის განმავლობაში, საჭიროებისამებრ, ფინანსური ინსტრუმენტის წმინდა საბალანსო ღირებულებამდე. ეფექტური საპროცენტო განაკვეთით დისკონტირდება ცვალებადი საპროცენტო განაკვეთის მქონე ინსტრუმენტების ფულადი ნაკადები პროცენტის შემდეგი ფასწარმოქმნის თარიღამდე, გარდა პრემიისა ან ფასდაკლებისა, რაც ასახავს საკრედიტო სპრედს ინსტრუმენტის მითითებულ მერყეუ განაკვეთზე, ან სხვა ცვლადებზე, რომელთა მნიშვნელობის საბაზრო განაკვეთების მიხედვით განსაზღვრა არ ხდება.

Handwritten signature

3 სააღრიცხვო პოლიტიკის ძირითადი პრინციპები (გაგრძელება)

მსგავსი პრემიები ან ფასდაკლებები ამორტიზდება ინსტრუმენტის მთლიანი მომსახურების ვადის განმავლობაში. დისკონტირებული ღირებულების გაანგარიშება მოიცავს ხელშეკრულების მხარეების მიერ ყველა გადახდილ ან მიღებულ საფასურს, რაც ეფექტური საპროცენტო განაკვეთის შემადგენელი ნაწილია. შექმნილი ან შექმნილი გაუფასურებული ფინანსური აქტივების (“POCI”) შემთხვევაში თავდაპირველი აღიარებისას უნდა განისაზღვროს საკრედიტო რისკით კორექტირებული ეფექტური საპროცენტო განაკვეთი, ანუ სახელშეკრულებო გადახდების ნაცვლად თავდაპირველი აღიარებისას მოსალოდნელი ფულადი სახსრების საფუძველზე გამოითვლება.

ფინანსური ინსტრუმენტები - საწყისი აღიარება. ფინანსური ინსტრუმენტები თავდაპირველად რეალური ღირებულებით აღირიცხება შესწორებული გარიგების დანახარჯებით. საწყისი აღიარებისას რეალური ღირებულების გამოყენების საუკეთესო მტკიცებულებაა გარიგების ფასი. საწყისი აღიარებისას შემოსულობა ან ზარალი მხოლოდ მაშინ აისახება, როდესაც რეალური ღირებულება და გარიგების ფასი განსხვავებულია, რომლის მტკიცებულებასაც შეიძლება წარმოადგენდეს იგივე ინსტრუმენტის სხვა დაკვირვებადი მიმდინარე საბაზრო ოპერაციები ან შეფასების მეთოდი, რომელიც გულისხმობს მხოლოდ დაკვირვებადი საბაზრო მონაცემების გამოყენებას. საწყისი აღიარების შემდეგ მოსალოდნელი საკრედიტო ზარალის (ECL) ანარიცხი აღიარდება იმ ფინანსური აქტივებისთვის, რომლებიც ამორტიზებული ღირებულებითაა (AC) შეფასებული ან სხვა სრული შემოსავლის მეშვეობით რეალური ღირებულებით შეფასებული (FVOCI), სავალო ინსტრუმენტებში ინვესტიციებისათვის, რაც განპირობებს მყისიურ სააღრიცხვო ზარალს. ფინანსური აქტივების, რომელთა მიწოდება მოითხოვება რეგულირებით ან ბაზრის კონვენციით („ჩვეულებრივი“ შესყიდვები და გაყიდვები) გარკვეულ ვადებში, შექმნა და გაყიდვა აისახება ვაჭრობის თარიღით: ეს ის თარიღია, როდესაც კომპანია ამიღო ფინანსური აქტივის მიწოდების ვალდებულება. ყველა სხვა შემენა აღიარდება მაშინ, როდესაც კომპანია გახდება მოცემული ინსტრუმენტის სახელშეკრულებო დებულებების მონაწილე მხარე.

ფინანსური აქტივები - კლასიფიკაცია და შემდგომი შეფასება - შეფასების კატეგორიები. კომპანია ფინანსური აქტივების შეფასებას შემდეგი კატეგორიებით ახორციელებს: მოგება-ზარალის მეშვეობით რეალური ღირებულებით შეფასებული (FVPL), სხვა სრული შემოსავლის მეშვეობით რეალური ღირებულებით შეფასებული (FVOCI) და ამორტიზებული ღირებულებით შეფასებული. სავალო ფინანსური აქტივების კლასიფიკაცია და შემდგომი შეფასება დამოკიდებულია (i) კომპანიის ბიზნეს-მოდელზე, რომელიც გამოიყენება დაკავშირებული აქტივების მართვისთვის და (ii) აქტივის ფულადი ნაკადების მახასიათებლებზე.

ფინანსური აქტივები - კლასიფიკაცია და შემდგომი შეფასება - ბიზნეს-მოდელი. ბიზნეს-მოდელი გვიჩვენებს, როგორ ახორციელებს კომპანია აქტივების მართვას ფულადი ნაკადების წარმოსაქმნელად - კომპანიის მიზანია: (i) აქტივიდან მხოლოდ სახელშეკრულებო ფულადი ნაკადების მიღება („სახელშეკრულებო ფულადი ნაკადების მისაღებად ფლობილი“); თუ (ii) როგორც სახელშეკრულებო ფულადი ნაკადების, ისე აქტივების გაყიდვიდან წარმოქმნილი ფულადი ნაკადების მიღება („სახელშეკრულებო ფულადი ნაკადების მისაღებად და გასაყიდად ფლობილი“); თუ არც (i) და არც (ii) არ ვრცელდება, მაშინ ფინანსური აქტივები კლასიფიცირდება, როგორც „სხვა“ ბიზნეს-მოდელის ნაწილი და შეფასდება რეალური ღირებულებით, მოგება-ზარალის მეშვეობით (FVTPL).

ბიზნეს-მოდელი განისაზღვრება აქტივების ჯგუფისთვის (პორტფელის დონეზე) კომპანიის მიერ შეფასების თარიღით ხელმისაწვდომი პორტფელისთვის დასახული მიზნის მისაღწევად განხორციელებული ქმედებების შესაბამისი მტკიცებულების საფუძველზე. ბიზნეს-მოდელის განსაზღვრისას კომპანია შემდეგ ფაქტორებს ითვალისწინებს: პორტფელის დანიშნულება და შემადგენლობა, წარსული გამოცდილება - როგორ მიიღებოდა ფულადი ნაკადები შესაბამისი აქტივებისგან,

Handwritten signature in blue ink.

შპს „ეკოლუმენ ჯორჯია“

ფინანსური ანგარიშგების განმარტებითი შენიშვნები - 2022 წლის 31 დეკემბერი

როგორ ხდება რისკების შეფასება და მართვა, როგორ ხდება აქტივების შედეგების შეფასება ხელმძღვანელების ანაზღაურება.

ქეთევან ნუცუაძე

3 სააღრიცხვო პოლიტიკის ძირითადი პრინციპები (გაგრძელება)

ფინანსური აქტივები – კლასიფიკაცია და შემდგომი შეფასება – შეფასების კატეგორიები. კომპანია ფინანსურ აქტივებს შემდეგი შეფასების კატეგორიებად აჯგუფებს: „რეალური ღირებულებით, „მოგება-ზარალში ასახვით“ (“FVTPL”), „რეალური ღირებულებით, სხვა სრულ შემოსავალში ასახვით (“FVOCI”) და ამორტიზებული ღირებულებით (“AC”). სავალო ფინანსური აქტივების კლასიფიკაცია და შემდგომი შეფასება დამოკიდებულია: (i) კომპანიის დაკავშირებული აქტივების პორტფელის მართვის ბიზნეს მოდელზე, და (ii) ფულადი ნაკადების მახასიათებლებზე.

ფინანსური აქტივები – კლასიფიკაცია და შემდგომი შეფასება – ფულადი ნაკადების მახასიათებლები. როდესაც ბიზნეს-მოდელი გულისხმობს აქტივების ფლობას სახელშეკრულებო ფულადი ნაკადების ამოსაღებად ან სახელშეკრულებო ფულადი ნაკადების ამოსაღებად და გასაყიდად, მაშინ კომპანია შეაფასებს ფულადი ნაკადები წარმოადგენს თუ არა მხოლოდ ძირი თანხისა და ძირი თანხის დაუფარავ ნაწილთან დაკავშირებულ პროცენტის გადახდას (“SPPI”). როდესაც სახელშეკრულებო პირობები მოიცავს რისკს ან ცვალებადობას, რომელიც საბაზისო სასესხო ხელშეკრულების თანმიმდევრულია, მაშინ ფინანსური აქტივი კლასიფიცირდება და შეფასდება, როგორც რეალური ღირებულებით შეფასებული, მოგება-ზარალში ასახვით. SPPI-ს შეფასება ხდება აქტივის თავდაპირველი აღიარებისას და შემდეგ მისი ხელახლა შეფასება არ ხდება.

ფინანსური აქტივები – რეკლასიფიკაცია. ფინანსური აქტივები მხოლოდ მაშინ რეკლასიფიცირდება, როდესაც პორტფელის მართვის ბიზნეს-მოდელი მთლიანად იცვლება. რეკლასიფიკაციას პერსპექტიული გავლენა აქვს და ტარდება ბიზნეს-მოდელის შეცვლიდან პირველი საანგარიშგებო პერიოდის დასაწყისიდან. კომპანიას არ მოუხდენია მისი ბიზნეს მოდელის ცვლილება მიმდინარე და შესაძარისი პერიოდის განმავლობაში და რეკლასიფიკაცია არ განუხორციელებია.

ფინანსური აქტივების გაუფასურება – საკრედიტო ზარალის ანარიცხი მოსალოდნელი საკრედიტო ზარალისთვის. კომპანია პერსპექტიულ საფუძველზე აფასებს მოსალოდნელ საკრედიტო ზარალს ამორტიზებული ღირებულებით და FVOCI-ით შეფასებული სავალო ინსტრუმენტებისთვის, ისევე როგორც სავალო ვალდებულებებისა და ფინანსური გარანტიის ხელშეკრულებებიდან წარმოქმნილი რისკებისთვის, სახელშეკრულებო აქტივების შემთხვევაში. კომპანია ყოველი საანგარიშგებო თარიღით აფასებს ფინანსური და სახელშეკრულებო აქტივების მოსალოდნელ საკრედიტო ზარალს და აღიარებს წმინდა გაუფასურების ზარალს. მოსალოდნელი საკრედიტო ზარალის შეფასებაში აისახება: (i) მიუკერძოებელი და ალბათობით შეწონილი თანხა, რომელიც განისაზღვრება შესაძლო შედეგების სპექტრის შეფასებით, (ii) ფულის დროითი ღირებულება და (iii) ყველა მიზანშეწონილი და დასაბუთებადი ინფორმაცია, რომელიც ხელმისაწვდომია მეტისმეტი დანახარჯებისა და მალისხმევის გაწევის გარეშე თითოეული საანგარიშგებო პერიოდის ბოლოს წარსული მოვლენების, არსებული მდგომარეობისა და სამომავლო ვითარების პროგნოზის შესახებ.

კომპანია ფასს 9-ის გამარტივებულ მიდგომას იყენებს მოსალოდნელი საკრედიტო ზარალის შესაფასებლად, რაც გულისხმობს მომსახურების ვადის განმავლობაში მოსალოდნელი ზარალის გამოყენებას ყველა სავაჭრო მოთხოვნებისთვის. მოსალოდნელი საკრედიტო ზარალის გასაზომად სავაჭრო მოთხოვნები ჯგუფდება საერთო საკრედიტო რისკის მახასიათებლების მიხედვით (მოთხოვნები შესაძლებელია დაჯგუფდეს გეოგრაფიული რეგიონის, პროდუქტის ტიპის, მომხმარებლის რეიტინგის, უზრუნველყოფის ან სავაჭრო საკრედიტო დაზღვევის მიხედვით)

ფინანსური აქტივები – ჩამოწერა. ფინანსური აქტივები მთლიანად ან ნაწილობრივ ჩამოიწერება, როდესაც კომპანია ამოწურავს თანხის ამოღების ყველა პრაქტიკულ შესაძლებლობას და დაასკვნის, რომ აღარ არსებობს თანხის ამოღების გონივრული მოლოდინი. ჩამოწერა წარმოადგენს აღიარების შეწყვეტას. კომპანიამ შეიძლება ჩამოწეროს ფინანსური აქტივები, რომელთა აღსრულების ღონისძიებები ჯერ კიდევ ხორციელდება, როდესაც კომპანია ცდილობს იმ თანხების ამოღებას, რომელთა გადახდის სახელშეკრულებო ვადა დადგა, მაგრამ არ არსებობს ამოღების გონივრული

ჩუკო ჭეიჭუაძე

შპს „ეკოლუმენ ჯორჯია“

ფინანსური ანგარიშგების განმარტებითი შენიშვნები - 2022 წლის 31 დეკემბერი

მოლოდინი.

ქეთევან ჭავჭავაძე

3 სააღრიცხვო პოლიტიკის ძირითადი პრინციპები (გაგრძელება)

ფინანსური აქტივები - აღიარების შეწყვეტა. კომპანია ფინანსური აქტივების აღიარებას წყვეტს, როდესაც (ა) აქტივები გამოსყიდულია ან აქტივებიდან ფულადი ნაკადების მიღება სხვაგვარად შეწყდება ან (ბ) კომპანიას გადაცემული აქვს ფინანსური აქტივებიდან ფულადი ნაკადების მიღების უფლება ან დადებული აქვს საკვალიფიკაციო გამტარი გარიგება, რომლითაც (i) გადაცემულია აგრეთვე აქტივების საკუთრებასთან დაკავშირებული არსებითად მთელი რისკი და უკუგება ან (ii) საკუთრებასთან დაკავშირებული არსებითად ყველა რისკი და უკუგება არც გადაცემულია და არც შენარჩუნებულია, მაგრამ კონტროლი არ არის შენარჩუნებული.

კონტროლი შენარჩუნებულია, როდესაც პარტნიორს არ გააჩნია აქტივის მთლიანობაში დაუკავშირებელ მესამე მხარეზე მიყიდვის პრაქტიკული შესაძლებლობა გაყიდვაზე დამატებითი შეზღუდვების დაწესების გარეშე.

ფინანსური აქტივები - მოდიფიცირება. ზოგჯერ კომპანია ფინანსური აქტივების სახელშეკრულებო პირობებთან დაკავშირებით ხელახლა მოილაპარაკებს ან სხვაგვარად ახორციელებს მის მოდიფიცირებას. კომპანია შეაფასებს, სახელშეკრულებო პირობების ეს მოდიფიცირება არსებითია თუ არა, სხვა ფაქტორებთან ერთად შემდეგი ფაქტორების გათვალისწინებით: ნებისმიერი ახალი სახელშეკრულებო პირობა, რომელიც მნიშვნელოვან გავლენას ახდენს აქტივის რისკის პროფილზე (მაგ., მოგების წილი ან კაპიტალზე დაფუძნებული უკუგება), საპროცენტო განაკვეთის მნიშვნელოვანი ცვლილება, სხვა ვალუტაში გამოსახვა, ახალი გირაო ან საკრედიტო გაუმჯობესება, რაც მნიშვნელოვან გავლენას ახდენს აქტივთან დაკავშირებულ საკრედიტო რისკზე ან სესხის მნიშვნელოვნად გაზრდას, როდესაც მსესხებელი ფინანსურ სირთულეებს არ განიცდის.

თუ მოდიფიცირებული პირობები არსებითად განსხვავებულია, თავდაპირველი აქტივიდან ფულად ნაკადებზე უფლება შეწყდება და კომპანია შეწყვეტს თავდაპირველი ფინანსური აქტივის აღიარებას და ახალ აქტივს აღიარებს რეალური ღირებულებით. აღიარების თარიღად მიიჩნევა თავდაპირველი აღიარების თარიღი გაუფასურების შემდგომი გამოთვლის მიზნებისათვის, მათ შორის იმის განსაზღვრისთვის, ადგილი ჰქონდა თუ არა საკრედიტო რისკის მნიშვნელოვან გაზრდას. კომპანია შეაფასებს ასევე ახალი სესხი ან სავალო ინსტრუმენტი აკმაყოფილებს თუ არა მხოლოდ ძირითადი და პროცენტის თანხების გადახდას ("SPPI") კრიტერიუმებს. აღიარებაშეწყვეტილი თავდაპირველი აქტივის საბალანსო ღირებულებასა და ახალი, მნიშვნელოვნად მოდიფიცირებული აქტივის რეალურ ღირებულებას შორის ნებისმიერი სხვაობა მოგება-ზარალში აღიარდება, გარდა იმ შემთხვევისა, როდესაც ეს განსხვავება მიეკუთვნება მფლობელებთან კაპიტალ-ოპერაციას.

ისეთ ვითარებაში, როდესაც ხელახლა მოლაპარაკება გამოწვეული იყო პარტნიორის ფინანსური სირთულეებით და თავდაპირველად შეთანხმებული გადახდების განხორციელების უუნარობით, კომპანია შეადარებს თავდაპირველ და გადასინჯულ ფულად ნაკადებს, რათა შეაფასოს აქტივის რისკები და უკუგება მნიშვნელოვნად განსხვავებულია თუ არა ხელშეკრულების მოდიფიცირების შედეგად. თუ რისკები და უკუგება არ იცვლება, მაშინ მოდიფიცირებული აქტივი მნიშვნელოვნად არ განსხვავდება თავდაპირველი აქტივისგან და მოდიფიცირება აღიარების შეწყვეტას არ გამოიწვევს. კომპანია ხელახლა გამოითვლის მთლიან (ბრუტო) საბალანსო ღირებულებას მოდიფიცირებული სახელშეკრულებო ფულადი ნაკადების თავდაპირველი ეფექტური საპროცენტო განაკვეთით (ან კრედიტ კორექტირებული ეფექტური საპროცენტო განაკვეთით შემენილი ან შექმნილი გაუფასურებული ფინანსური აქტივებისთვის ("POCI" აქტივები) დისკონტირებით და მოდიფიცირების შემოსულობა ან ზარალს მოგება-ზარალში აღიარებს.

3 სააღრიცხვო პოლიტიკის ძირითადი პრინციპები (გაგრძელება)

ფინანსური ვალდებულებები – შეფასების კატეგორიები. ფინანსური ვალდებულებები კლასიფიცირებულია, როგორც „შემდგომი ამორტიზებული ღირებულებით“ შეფასებული („AC“).

ფინანსური ვალდებულებები – აღიარების შეწყვეტა. ფინანსური ვალდებულებების აღიარება შეწყდება, როდესაც ისინი დაიფარება (ანუ როდესაც ხელშეკრულებაში მითითებული ვალდებულება შესრულდება, გაუქმდება ან ვადა ამოეწურება).

კომპანიას ვალდებულებების მოდიფიცირება, რომელიც არ იწვევს დაფარვას, აღიარდება, როგორც შეფასების ცვლილება, კუმულაციური ამოქაჩვის მეთოდით, შემოსულობის ან ზარალის მოგება-ზარალში ასახვით, გარდა იმ შემთხვევისა, როდესაც საბალანსო ღირებულებებს შორის სხვაობა ეკონომიკური შინაარსით მიეკუთვნება მფლობელებთან კაპიტალ-ოპერაციას.

ფინანსური ინსტრუმენტების ურთიერთგადაფარვა. ფინანსური აქტივების და ვალდებულებების ურთიერთგადაფარვა ხდება და ნეტო თანხა აისახება ფინანსური მდგომარეობის ანგარიშგებაში მხოლოდ მაშინ, როდესაც არსებობს აღიარებული თანხების იურიდიულად აღსრულებადი უფლება და არსებობს ნეტო საფუძველზე ანგარიშსწორების ან ერთდროულად აქტივის რეალიზების და ვალდებულების ანგარიშსწორების განზრახვა. ურთიერთგადაფარვის მსგავსი უფლება (ა) არ უნდა იყოს დამოკიდებული რაიმე სამომავლო მოვლენაზე და (ბ) იურიდიულად აღსრულებადი უნდა იყოს ყველა ქვემოთ ჩამოთვლილ გარემოებებში: (i) ჩვეულებრივი ბიზნეს-საქმიანობისას, (ii) დეფოლტი და (iii) გადახდისუუნარობა ან გაკოტრება.

ფულადი სახსრები და მათი ეკვივალენტები. ფულადი სახსრები და მათი ეკვივალენტები მოიცავს ფულს სალაროში, მოთხოვნამდე დეპოზიტებს ბანკებში და სხვა მოკლევადიან, მაღალი ლიკვიდობის მქონე ინვესტიციებს, რომელთა თავდაპირველი დაფარვის ვადა სამ თვემდეა. ფულადი სახსრები და მათი ეკვივალენტები აისახება ამორტიზებული ღირებულებით, რადგან: (i) ისინი არსებობს სახელშეკრულებო და იმ ფულადი ნაკადის მიღებისთვის, რომელიც მხოლოდ ძირითადი თანხისა და ძირითადი თანხის დაუფარავ ნაწილთან დაკავშირებული პროცენტის გადახდას („SPPI“) წარმოადგენს, და (ii) მათ მინიჭებული არ აქვთ რეალური ღირებულებით, მოგება-ზარალში ასახვით შეფასებულის კატეგორია. შეზღუდული ნაშთები გამორიცხულია ფულადი სახსრებისა და მათი ეკვივალენტებიდან ფულადი ნაკადების ანგარიშგების მიზნებისთვის.

სავაჭრო და სხვა მოთხოვნები. სავაჭრო და სხვა მოთხოვნები თავდაპირველად აღიარდება რეალური ღირებულებით და შემდგომში აისახება ამორტიზირებული ღირებულებით, ეფექტური საპროცენტო განაკვეთის მეთოდის გამოყენებით, შემცირებული ზარალის ანარცხებით, რომელიც განისაზღვრება მოსალოდნელი საკრედიტო ზარალის მოდელის გამოყენებით (ამასთან დაკავშირებით იხილეთ შემდგომი პოლიტიკა, „ფინანსური აქტივების გაუფასურება - საკრედიტო ზარალის ანარცხი მოსალოდნელი საკრედიტო ზარალისთვის“ ნაწილში, რომელიც მოცემულია მე-3 შენიშვნაში.)

სავაჭრო და სხვა ვალდებულებები. სავაჭრო და სხვა ვალდებულებების დარიცხვა ხდება მაშინ, როდესაც კონტრაქტი ასრულებს თავის მოვალეობებს ხელშეკრულების ფარგლებში. იგი თავდაპირველად საწყისი ღირებულებით აღიარდება, შემდეგ კი აღიარდება ამორტიზებული ღირებულებით ეფექტური საპროცენტო განაკვეთის მეთოდის გამოყენებით.

ნასესხები სახსრები. ნასესხები სახსრები თავდაპირველად რეალური ღირებულებით აღიარდება, შემცირებული გარიგების დანახარჯებით, შემდეგ კი ამორტიზებული ღირებულებით აღიარდება ეფექტური საპროცენტო განაკვეთის მეთოდის გამოყენებით.

ქეთევან ლეიბენი

3 სააღრიცხვო პოლიტიკის ძირითადი პრინციპები (გაგრძელება)

საიჯარო ვალდებულებები. ვალდებულებები, რომლებიც წარმოიშვება იჯარიდან, თავდაპირველად შეფასდება დღევანდელი ღირებულების საფუძველზე. იჯარის ვალდებულებები მოიცავს შემდგომი იჯარის გადახდების წმინდა დღევანდელ ღირებულებას:

- ფიქსირებული გადახდები (მათ შორის არსებითად ფიქსირებული საიჯარო გადასახდელები), შემცირებული იჯარის წამახალისებელი გადახდების მოთხოვნებით
- იჯარის შეწყვეტის ჯარიმების გადახდები, თუ იჯარის ვადა ასახავს კომპანიის მიერ ამ ოფციონის გამოყენებას.

გაგრძელების და შეწყვეტის შესაძლებლობები შეყვანილია ყველა იჯარაში კომპანიის შიგნით. ეს პირობები გამოიყენება საოპერაციო მოქნილობის მაქსიმალურად გაზრდისთვის კომპანიის ოპერაციებში გამოყენებულ აქტივებთან დაკავშირებით. გაგრძელების და შეწყვეტის შესაძლებლობების უმეტესობით სარგებლობის უფლება მხოლოდ კომპანიას აქვს და არა შესაბამის მემიჯარეს. გაგრძელების შესაძლებლობა (ან შეწყვეტის შემდგომ პერიოდის შესაძლებლობა) შესულია იჯარის პირობებში მხოლოდ მაშინ, თუ არსებობს გონივრული მტკიცებულება იმისა, რომ იჯარა გაგრძელდება (ან არ შეწყდება). იჯარის გადახდები, რომლებიც უნდა განხორციელდეს გონივრულად განსაზღვრული გაგრძელების შესაძლებლობასთან ერთად, ასევე შეტანილია ვალდებულების შეფასებაში.

იჯარის გადახდები დისკონტირდება იჯარით ნაგულისხმევი საპროცენტო განაკვეთის გამოყენებით. თუ ეს განაკვეთი დროულად ვერ განისაზღვრება, რაც კომპანიის იჯარებთან დაკავშირებით ხშირად ხდება, გამოიყენება კომპანიის ზღვრული სასესხო განაკვეთი, რომელიც ის განაკვეთია, რაც კომპანიას უნდა გადაეხადა იმისათვის, რათა ესესხებინა თანხები, რომლებიც აუცილებელია იმ აქტივის მოსაპოვებლად, რომელსაც გააჩნია იგივე ღირებულება, რაც აქტივის გამოყენების უფლებას, იმავე ეკონომიკურ გარემოში, იმავე პირობებით, უზრუნველყოფით და მდგომარეობით.

ზღვრული სასესხო განაკვეთის განსასაზღვრად, კომპანია:

- სადაც შესაძლებელია, იყენებს კომპანიის მიერ, ბოლო ხანებში, მესამე მხარისგან მიღებულ დაფინანსებას, როგორც საწყის წერტილს, დაკორექტირებულს ფინანსური პირობების ცვლილებების ასახვად, რადგან დაფინანსება მიღებულია მესამე მხარისაგან
- იყენებს შენების (build-up) მიდგომას, რომელიც იწყება საკრედიტო რისკისთვის კორექტირებული ურისკო საპროცენტო განაკვეთით, და
- ახორციელებს იჯარისათვის სპეციფიურ კორექტირებებს, მაგ. ვადა, ქვეყანა, ვალუტა და უზრუნველყოფა.

იჯარის გადახდები განაწილდება ძირ თანხასა და ფინანსურ ხარჯებს შორის. ფინანსური ხარჯები დაირიცხება მოგებაში ან ზარალში იჯარის პერიოდის განმავლობაში იმისათვის, რომ იწარმოებოდეს მუდმივი პერიოდული საპროცენტო განაკვეთი ვალდებულების ნარჩენ ნაშთზე თითოეული პერიოდისთვის.

გადახდები, რომლებიც ასოცირდება ძირითადი საშუალებების მოკლევადიან იჯარებთან აღიარდება მოგება-ზარალში, წრფივი მეთოდის საფუძველზე, როგორც დანახარჯი. მოკლევადიანია ის იჯარები, რომლებსაც გააჩნიათ იჯარის პირობა 12 თვეზე ან ნაკლებზე.

საბუღალტრო დეპარტამენტი

3 სააღრიცხვო პოლიტიკის ძირითადი პრინციპები (გაგრძელება)

მოგების გადასახადი. მოგების გადასახადი ასახულია ფინანსურ ანგარიშგებაში არსებული კანონმდებლობის ან საანგარიშგებო პერიოდისთვის ძალაში შესული კანონმდებლობის შესაბამისად. 2016 წლის 13 მაისს საქართველოს მთავრობამ მიიღო ცვლილებები საქართველოს საგადასახადო კოდექსში, რომლის მიხედვითაც კომპანიებს (ბანკების, საკრედიტო დაწესებულებების, სადაზღვეო კომპანიების და ლომბარდების გარდა) 2017 წლის 1 იანვრიდან არ უწევთ მოგების გადასახადის გადახდა მანამ, სანამ არ მოხდება ან დივიდენდების გაცემის გზით აღნიშნული მოგების განაწილება ან განაწილებულად მიჩნევა.

ფიზიკური პირებზე ან არარეზიდენტ იურიდიულ პირებზე დივიდენდის გაცემის მომენტში ხდება 15% მოგების გადასახადის დარიცხვა აგროსილ ღირებულებაზე (მაგ. წმინდა დივიდენდები აიგროსება შემადგენელი 5%-იანი გადასახადით, საჭიროებისამებრ, და გაიყოფა 0.85-ზე). მიღებული მოგებიდან რეზიდენტ იურიდიულ პირებზე დივიდენდის გაცემა 2017 წლის 1 იანვრიდან თავისუფლდება მოგების გადასახადისგან.

2008 წლის 1 იანვრიდან 2017 წლის 1 იანვრამდე პერიოდში აკუმულირებულ მოგებაზე დივიდენდები ექვემდებარება მოგების გადასახადით დაბეგრას მთლიან თანხაზე, შემცირებული შესაბამისი საგადასახადო კრედიტის თანხით, რომელიც გამოითვლება, როგორც დასაბეგრ მოგებაზე, იგივე პერიოდში მთლიანი წმინდა მოგების საპირისპიროდ, გამოცხადებული და გადახდილი კორპორატიული მოგების გადასახადის წილი, გამრავლებული გასანაწილებელ დივიდენდებზე. თუმცა, საგადასახადო კრედიტის თანხა არ უნდა აღემატებოდეს განაწილებულ დივიდენდებზე ფაქტიურ მოგების გადასახადს. დივიდენდების განაწილების შედეგად წარმოქმნილი მოგების გადასახადი აღირიცხება, როგორც მოგების გადასახადის ხარჯი იმ პერიოდში, როდესაც გამოცხადდა დივიდენდები, მიუხედავად ფაქტიურად გადახდის თარიღისა, ან იმ პერიოდში, როდესაც განხორციელდა დივიდენდების გადახდა. დივიდენდების განაწილების გარდა გადასახადი გადასახდელია იმ ხარჯებსა და სხვა გადახდებზე, რომლებიც არ არიან დაკავშირებულნი ეკონომიკურ საქმიანობასთან - აქტივების ან მომსახურების უფასო მიწოდება და წარმომადგენლობითი დანახარჯები, რაც აღემატება საქართველოს საგადასახადო კოდექსით განსაზღვრულ მაქსიმალურ თანხას. ყველა გადახდილი ავანსი საწარმოებზე, რომლებიც რეგისტრირებულნი არიან პრივილეგირებული საგადასახადო რეჟიმის მქონე იურისდიქციებში და სხვა გარკვეული ოპერაციები მსგავს საწარმოებთან, ისევე როგორც ფიზიკურ პირებზე ან არარეზიდენტ პირებზე გაცემული სესხები, მაშინვე დაბეგრადია. მსგავსი გადასახადები, სხვა გადასახადებთან ერთად, პრივილეგირებული საგადასახადო რეჟიმის მქონე იურისდიქციებში დარეგისტრირებული საწარმოებისაგან აღნიშნული გადახდილი ავანსის სანაცვლოდ მიღებულ აქტივებზე ან მომსახურებებზე მოთხოვნილი საგადასახადო კრედიტის გამოკლებით, ან ფიზიკურ პირებზე ან არარეზიდენტებზე გაცემული სესხების ამოღების გამოკლებით, აღირიცხება საოპერაციო ხარჯებში ასახულ მუხლში - „გადასახადი, მოგების გადასახადის გარდა“.

გაურკვეველი საგადასახადო პოზიციას. ხელმძღვანელობა კომპანიის გაურკვეველ საგადასახადო პოზიციას ხელახლა აფასებს ყოველი საანგარიშგებო პერიოდის ბოლოს. ვალდებულებები აღირიცხება მოგების გადასახადისთვის, რაც განისაზღვრება ხელმძღვანელობის მიერ, რომ უფრო მეტად სავარაუდოა, რომ გამოიწვევს დამატებითი გადასახადების დაკისრებას საგადასახადო ორგანოების მხრიდან კითხვები რომ დაისვას. აღნიშნული შეფასება ეფუძნება იმ საგადასახადო კანონმდებლობის ან მსგავს საკითხებზე სასამართლო გადაწყვეტილებების ინტერპრეტირებას, რომლებიც ძალაშია ამჟამად ან ძალაში იქნება საანგარიშგებო პერიოდის დასასრულისთვის. საურავებთან, პროცენტთან და მოგების გარდა სხვა გადასახადებთან დაკავშირებული ვალდებულებები აღიარდება საანგარიშგებო პერიოდის ბოლოს ვალდებულებების დასაფარად საჭირო ხარჯების ხელმძღვანელების საუკეთესო

შპს „ეკოლოშენ ჯორჯია“

ფინანსური ანგარიშგების განმარტებითი შენიშვნები - 2022 წლის 31 დეკემბერი

შეფასების საფუძველზე, გაურკვეველი საგადასახადო პოზიციის კორექტირება აღირიცხება მოგების გადასახადის ხარჯში.

ქეთევან ჭყიუაძე

3 სააღრიცხვო პოლიტიკის ძირითადი პრინციპები (გაგრძელება)

დამატებული ღირებულების გადასახადი. წარმოებულ ღირებულებაზე დამატებითი გადასახადი, დაკავშირებული გაყიდვებთან, საგადასახადო ორგანოებისათვის გადახდილ უნდა იქნეს შემდეგი მოვლენებისას, რომელიც უფრო ადრე მოხდება: (ა) მოთხოვნების ამოღება კლიენტებისაგან, ან (ბ) საქონლის ან მომსახურების მიწოდება კლიენტებისათვის. საზოგადოდ, გადასახდელი დღე ამოღებადია ჩასათვლელი დღე-ის საპირისპიროდ, დღე-ის ანგარიშ-ვაქტურის მიღებისას. საგადასახადო ორგანოების მიერ ნებადართულია დღე-ის ჩათვლა ნეტო საფუძველზე. შესყიდვებთან და გაყიდვებთან დაკავშირებული დღე აღიარებულია ფინანსური მდგომარეობის ანგარიშგებაში მთლიანობაზე დაყრდნობით და გამჟღავნებულია ცალკე, როგორც აქტივი და ვალდებულება. სადაც ანარიცხი მიღებულია მოთხოვნების მოსალოდნელი საკრედიტო ზარალისთვის, გაუფასურების ზარალი აღრიცხულია მოვალის მთლიანი თანხისთვის, დღე-ს ჩათვლით.

მარაგები. სასაქონლო-მატერიალური ფასეულობები აღრიცხება თვითღირებულებასა და ნეტო სარეალიზაციო ღირებულებას შორის უმცირესით. მარაგების ღირებულება განისაზღვრება შეწონილი საშუალოს საფუძველზე.

გადახდილი ავანსი. გადახდილი ავანსი აღრიცხება თვითღირებულებით, შემცირებული გაუფასურების ანარიცხებით. გადახდილი ავანსი კლასიფიცირდება, როგორც გრძელვადიანი, როდესაც მოსალოდნელია, რომ გადახდილი ავანსთან დაკავშირებული საქონელი ან მომსახურება მიღებული იქნება ერთი წლის შემდეგ, ან, როდესაც გადახდილი ავანსი დაკავშირებულია აქტივთან, რომელიც საწყისი აღიარებისას კლასიფიცირებული იქნება, როგორც გრძელვადიანი. აქტივის შესაძენად გადახდილი ავანსები გადადის ამ აქტივის საბალანსო ღირებულებაში კომპანიას მიერ აქტივზე კონტროლის მოპოვების შემდეგ და როდესაც მოსალოდნელია, რომ ამ აქტივთან დაკავშირებული სამომავლო ეკონომიკური სარგებელი კომპანიაში შემოვა. სხვა გადახდილი ავანსები მოგება-ზარალში ჩამოიწერება გადახდილი ავანსთან დაკავშირებული საქონლის ან მომსახურების მიღებისას. როდესაც არსებობს მინიშნება, რომ აქტივები, საქონელი ან მომსახურება, დაკავშირებული გადახდილი ავანსთან, არ იქნება მიღებული, მაშინ გადახდილი ავანსის საბალანსო ღირებულება შესაბამისად ჩამოიწერება და შესაბამისი გაუფასურების ზარალი აღიარდება წლის მოგებაში ან ზარალში.

საწესდებო კაპიტალი. კომპანიის საწესდებო კაპიტალი განისაზღვრება კომპანიის ასოცირების წესდებით და გამოსახულია ნომინალური ღირებულებით, ერთი ლარი. კომპანიის ასოცირების წესდებაში ცვლილებების შეტანა (მათ შორის საწესდებო კაპიტალის, მფლობელებისა და სხვა ცვლილება) შესაძლებელია მხოლოდ კომპანიის მფლობელის გადაწყვეტილების საფუძველზე.

ვალდებულებებისა და ხარჯების ანარიცხები. ვალდებულებებისა და ხარჯების ანარიცხები არის გაურკვეველი ვადის და ოდენობის არაფინანსური ვალდებულებები. მათი დარიცხვა ხდება მაშინ, როდესაც კომპანიას გააჩნია მიმდინარე იურიდიული ან კონსტრუქციული მოვალეობა წარსული მოვლენების შედეგად და მოსალოდნელია, რომ ამ მოვალეობის დასაფარად საჭირო იქნება ეკონომიკური სარგებლის შემცველი რესურსების გადინება, და შესაძლებელია ამ მოვალეობის თანხის საიმედოდ შეფასება. ანარიცხების შეფასება ხდება ვალდებულების ანგარიშსწორებისათვის საჭირო მოსალოდნელი დანახარჯების დისკონტირებული ღირებულებით, დაბეგრამდე განაკვეთის გამოყენებით, რაც ასახავს ფულის დროითი ღირებულების საბაზრო შეფასებებს და ამ მოვალეობისათვის სპეციფიკურ რისკებს. დროის გასვლის გამო ანარიცხების ზრდა აღიარდება საპროცენტო ხარჯის სახით, საფინანსო ხარჯებში.

ქეთევან ზუციანაძე

3 სააღრიცხვო პოლიტიკის ძირითადი პრინციპები (გაგრძელება)

გადასახადები და ხარჯები, როგორცაა, მაგალითად მოგების გადასახადის გარდა სხვა გადასახადები ან მარეგულირებლის საფასური, დაფუძნებული იმ პერიოდთან დაკავშირებულ ინფორმაციაზე, რომელიც წინ უსწრებს გადახდის მოვალეობის წარმოქმნას, ვალდებულებების სახით აღიარდება მაშინ, როდესაც ადგილი ექნება მავალდებულებელ მოვლენას, რომელიც გადასახადის გადახდის ვალდებულებას წარმოქმნის; თუ გადასახადი მავალდებულებელი მოვლენის მოხდენამდე გადაიხდება, იგი აღიარდება გადახდილი ავანსების სახით.

ამონაგების აღიარება. ამონაგები არის შემოსავალი, რომელიც წარმოიქმნება კომპანიის ჩვეულებრივი საქმიანობისას. ამონაგები აღიარდება გარიგების ფასით. გარიგების ფასი არის ანაზღაურება, რომლის მიღებასაც კომპანია მოელის დაპირებულ საქონელზე ან მომსახურებაზე მომხმარებლისთვის კონტროლის გადაცემის შედეგად, მესამე მხარის სახელით ამოღებული თანხების გარეშე. ამონაგები აღიარდება ფასდათმობების, საქონლის დაბრუნების და დღგ-ის გარეშე.

მომსახურების გაყიდვა. კომპანია მომსახურებას ეწევა Evolution Malta Ltd-თან ხელმოწერილი „მომსახურების შეთანხმების“ ფარგლებში (შენიშვნა 1), რომელიც მიჩნეულია, რომ არის საქმიანობის შედეგის ერთადერთი მოვალეობა. ამონაგები დროთა განმავლობაში აღიარდება, რადგან მომხმარებელი კომპანიის მიერ გაწეული მომსახურების შედეგად სარგებელს იღებს და იმავდროულად მოიხმარს მას.

კომპანია იყენებს მოდელს, თვითღირებულებას მიმატებული მარჟა, რომლის მიხედვით ამონაგები გამოითვლება, როგორც პირველ შენიშვნაში აღნიშნულ მომსახურების გაწევასთან გონივრულად დაკავშირებული მთლიანი დანახარჯები, გამრავლებული ფიქსირებული მარჟის პროცენტზე, რომელიც განსზღვრულია „შეთანხმებით მომსახურების შესახებ“.

მომსახურების გაწევიდან ამონაგები იმ სააღრიცხვო პერიოდში აღიარდება, როდესაც მოხდა მომსახურების გაწევა.

როდესაც კომპანიის მიერ გაწეული მომსახურების ღირებულება აღემატება გადახდას, სახელშეკრულებო აქტივი აღიარდება. თუ გადახდა აღემატება გაწეული მომსახურების ღირებულებას, მაშინ სახელშეკრულებო ვალდებულება აღიარდება.

საქონლის გაყიდვა. გაყიდვა აღიარდება საქონელზე კონტროლის გადაცემისას, ანუ როდესაც საქონელი მიეწოდება მომხმარებელს, მომხმარებელს სრული კონტროლი აქვს საქონელზე და არ არსებობს შეუსრულებელი მოვალეობა, რამაც შეიძლება გავლენა იქონიოს მომხმარებლის მიერ საქონლის მიღებაზე. მიწოდება ხდება მაშინ, როდესაც საქონელი მიწოდებული იქნება კონკრეტულ ადგილზე, მოძველებისა და დაკარგვის რისკები მომხმარებელს გადაეცემა, მომხმარებელი მიიღებს საქონელს ხელშეკრულების შესაბამისად, ან მიღების ვადა ამოიწურება ან კომპანიას ობიექტური მტკიცებულება აქვს, რომ მიღებისთვის საჭირო ყველა კრიტერიუმი დაკმაყოფილებულია.

დაფინანსების კომპონენტი. კომპანიას არ აქვს ხელშეკრულებები, სადაც დაპირებული მომსახურების მომხმარებლისთვის გაწევასა და მომხმარებლის მიერ გადახდას შორის პერიოდი ერთ წელს აღემატება. ამიტომ, კომპანია არ ახორციელებს გარიგების ფასების კორექტირებას ფულის დროითი ღირებულებისათვის.

თანამშრომელთა გასამრჯელოები. კომპანიის თანამშრომლების მიერ მომსახურების გაწევის წელს მათთვის გადახდილი ხელფასი, სარგო, ანაზღაურებადი შვებულება და ბიულეტენი, ბონუსები და არაფულადი სარგებელი (როგორცაა მაგალითად ჯანმრთელობის დაზღვევა) დაირიცხება იმ წელს, როდესაც მოხდა დაკავშირებული მომსახურების გაწევა.

ქეთევან შეიქიძე

3 სააღრიცხვო პოლიტიკის ძირითადი პრინციპები (გაგრძელება)

აქციებზე დაფუძნებული გადახდები. კომპანიას გააჩნია წილობრივი ანგარიშსწორებით აქციებზე დაფუძნებული ანაზღაურების გეგმა, რომლის ფარგლებში საწარმო იღებს მომსახურებას თანამშრომლებისაგან მშობელი კომპანიის აქციებზე დაფუძნებული წილობრივი ინსტრუმენტების (აქციები) ანაზღაურების სახით.

აქციებზე დაფუძნებული გადახდის შეთანხმება არის შეთანხმება საწარმოსა და მეორე მხარეს (მათ შორის დასაქმებულს) შორის, რომელიც აძლევს მეორე მხარეს უფლებას მიიღოს საწარმოს ფულადი სახსრები ან სხვა აქტივები თანხებისთვის, რომლებიც ეფუძნება საწარმოს ან სხვა ჯგუფის საწარმოს წილობრივი ინსტრუმენტების (მათ შორის აქციების) ფასს (ან ღირებულებას), ან საწარმოს ან სხვა ჯგუფის საწარმოს წილობრივ ინსტრუმენტებს (მათ შორის აქციები ან აქციების ოფციონები), იმ პირობით, რომ დაკმაყოფილებულია უფლების გადაცემის განსაზღვრული პირობები, ასეთის არსებობის შემთხვევაში. აქციებზე დაფუძნებული ანაზღაურების გეგმის მიხედვით, კომპანია ხელმძღვანელობისგან იღებს მომსახურებას კომპანიის წილობრივი ინსტრუმენტების ანაზღაურების სახით. წილობრივი ინსტრუმენტების გაცემის სანაცვლოდ მიღებული თანამშრომელთა მომსახურების რეალური ღირებულება აღიარებულია როგორც ხარჯი. დარიცხულ აქციებზე კაპიტალის ზრდა, რომელიც გამოწვეულია კაპიტალით ანგარიშსწორებული სქემით, აღირიცხება აქციებზე დაფუძნებული გადახდის რეზერვში. როდესაც ერთი გრანტის გარკვეული ნაწილები გადადის ორ ან მეტ თარიღზე, აქციებზე დაფუძნებული გადახდის შეთანხმების აღრიცხვისთვის საწარმო იყენებს კლასების მიხედვით დახარისხებულ უფლების გადაცემას. გრანტის თითოეული ტრანშის უფლების გადაცემის პერიოდი მთავრდება, მაშინ, როდესაც თანამშრომლის მფლობელობაშია აქციები მომსახურების შემდგომი შეზღუდვის გარეშე. კლასების მიხედვით დახარისხებული უფლების გადაცემის სქემის მიხედვით, ადრეული წლების ხარჯი უფრო მაღალია, ვიდრე შემდგომი წლების ხარჯი. თითოეული ტრანში ხარჯად ასახულია მისი მომსახურების პერიოდის განმავლობაში, ხოლო საკრედიტო ჩანაწერად წარმოდგენილია კაპიტალი.

წილობრივი ინსტრუმენტებით ანგარიშსწორებული თანამშრომელთა მომსახურება. აქციების სანაცვლოდ მიღებული თანამშრომელთა მომსახურების რეალური ღირებულება აღიარდება ხარჯის სახით. უფლებების გადაცემის პერიოდის განმავლობაში ხარჯებში ასახული თანხის მთლიანი ოდენობა განისაზღვრება გაცემის თარიღით აღნიშნული აქციების რეალური ღირებულებით, გარდა არასაბაზრო უფლებების გადაცემის პირობების გავლენისა. ნებისმიერი მომსახურების უფლებების გადაცემის პირობები აისახება დაშვებებში იმ აქციების რაოდენობასთან დაკავშირებით, რომლებსაც, მოსალოდნელია, რომ საბოლოოდ მიიღებენ თანამშრომლები. შეფასება გადაისინჯება ბალანსის შედგენის ყველა თარიღით და სხვაობა დაერიცხება ან დაკრედიტდება მოგება-ზარალზე, კაპიტალის შესაბამისი შესწორებით. ოფციონების გამოყენებისას მიღებული შემოსულობა პირდაპირ მიკუთვნებადი გარიგების დანახარჯების გარეშე, დაკრედიტდება სააქციო კაპიტალზე (ნომინალური ღირებულება) და საემისიო შემოსავალზე. გაუქმებული მინიჭება ნიშნავს უფლების გაუქმებას. ნებისმიერი არაამორტიზებული ხარჯი, დაკავშირებული მსგავს მინიჭებებთან, მაშინვე აისახება მოგება-ზარალში.

ცვლილებების შეტანა ფინანსურ ანგარიშგებაში მისი გამოცემის შემდეგ. ფინანსურ ანგარიშგებაში მისი გამოცემის შემდეგ ცვლილებების შეტანა უნდა დაამტკიცოს მან, ვინც წინამდებარე ფინანსური ანგარიშგება დაამტკიცა გამოსაცემად.

4 მნიშვნელოვანი სააღრიცხვო შეფასებები და განსჯა სააღრიცხვო პოლიტიკის გამოყენებისას

კომპანია აკეთებს შეფასებებსა და დაშვებებს, რომლებიც გავლენას ახდენენ ფინანსურ ანგარიშგებაში ასახულ თანხებზე და აქტივების და ვალდებულებების საბალანსო ღირებულებებზე მომდევნო ფინანსურ წელს. შეფასებებისა და განსჯის მუდმივი შეფასება ხორციელდება და ეფუძნება ხელმძღვანელობის გამოცდილებას და სხვა ფაქტორებს, მათ შორის სამომავლო მოვლენების მოლოდინს, რაც მიჩნეულია, რომ გონივრული იქნება არსებულ გარემოებებში. ხელმძღვანელობა სააღრიცხვო პოლიტიკის გამოყენებისას შეფასებებთან ერთად იყენებს ასევე განსჯას. განსჯა, რომელსაც შეუძლია ყველაზე დიდი გავლენის მოხდენა ფინანსურ ანგარიშგებაში ასახულ თანხებსა და აქტივების და ვალდებულებების საბალანსო ღირებულებებზე მომდევნო ფინანსურ წელს, მოიცავს შემდეგს:

ფუნქციონირებადი საწარმო. ხელმძღვანელობამ წინამდებარე ფინანსური ანგარიშგება მოამზადა ფუნქციონირებადი საწარმოს საფუძველზე. ამ გადაწყვეტილების მიღებისას ხელმძღვანელობამ გაითვალისწინა კომპანიის ფინანსური მდგომარეობა, მიმდინარე განზრახვები, ოპერაციების მომგებიანობა და ფინანსურ რესურსებზე წვდომა და გააანალიზა ფინანსური ბაზრების ვითარების გავლენა კომპანიის საქმიანობაზე.

როგორც წინამდებარე ფინანსური ანგარიშგებიდან ჩანს, კომპანიას გააჩნია სასესხო საშუალებების მაღალი წილი, თუმცა ლიკვიდობის კოეფიციენტები გაუმჯობესდა. ეს იმის გამო ხდება, რომ კომპანიის ნასესხები სახსრების ნაშთი შემცირდა 2022 წლის განმავლობაში. სასესხო საშუალებების მაღალი წილი განპირობებულია იმით, რომ კომპანიას ნასესხები აქვს სახსრები მშობელი კომპანიისგან უვადოდ. კომპანიამ მშობელი საწარმოსგან მიიღო მხარდაჭერის წერილი, რათა დარწმუნდეს, რომ ის გააგრძელებს საქმიანობას, როგორც ფუნქციონირებადი საწარმო.

დაკავშირებული მხარეების ოპერაციების თავდაპირველი აღიარება ჩვეულებრივი სამეურნეო საქმიანობისას კომპანია ოპერაციებს ახორციელებს მასთან დაკავშირებულ მხარეებთან. ფასს 9 მოითხოვს ფინანსური ინსტრუმენტების თავდაპირველ აღიარებას მათი რეალური ღირებულებების საფუძველზე. განსჯა გამოიყენება იმისათვის, რომ განისაზღვროს ოპერაციების ფასები საბაზრო საპროცენტო განაკვეთებით განისაზღვრება არასაბაზრო განაკვეთებით. განსჯა ემყარება დაუკავშირებელ მხარეებთან მსგავსი ოპერაციების ფასებსა და ეფექტური საპროცენტო განაკვეთის ანალიზს. დაკავშირებული მხარეების ნაშთების პირობები განმარტებულია მე-7 შენიშვნაში.

ძირითადი საშუალებების სასარგებლო მომსახურების ვადის განსაზღვრა ხელმძღვანელობის მიერ განსჯის საკითხია და ეფუძნება მსგავს აქტივებთან დაკავშირებულ გამოცდილებას. აქტივების სამომავლო ეკონომიკური სარგებელი ძირითადად გამოყენებისას მოიხმარება. თუმცა, სხვა ფაქტორები, როგორცაა ტექნიკური ან კომერციული მოძველება და ცვეთა, ხშირად იწვევს აქტივებში განსახიერებელი ეკონომიკური სარგებლის შემცირებას. ხელმძღვანელობა აფასებს დარჩენილ სასარგებლო მომსახურების ვადას აქტივის მიმდინარე ტექნიკური მდგომარეობის და შეფასების იმ პერიოდის მიხედვით, რომელშიც აქტივებისგან კომპანიისთვის სარგებლის მოტანა არის მოსალოდნელი. გასათვალისწინებელია შემდგომი პირველადი ფაქტორები:(a) აქტივების მოსალოდნელი გამოყენება (b) მოსალოდნელი ცვეთა/გაფუჭება, რაც დამოკიდებულია საოპერაციო ფაქტორებზე და ექსპლუატაციის პროგრამაზე; და (c) ტექნიკური თუ კომერციული მოძველება.

დადგენილი სასარგებლო მომსახურების ვადები რომ განსხვავდებოდეს ხელმძღვანელობის მიერ განხორციელებული დაშვებებისგან 10%-ით, 2022 წლის 31 დეკემბერს დასრულებული წლისათვის გაუფასურებაზე გავლენა იქნებოდა მისი 1,511 ათასი ლარით ზრდა ან 1,236 ათასი ლარით შემცირება. (2021 : 1,179 ათასი ლარით ზრდა ან 964 ათასი ლარით შემცირება).

ბიუკან ზეუიუქუი

4 მნიშვნელოვანი სააღრიცხვო შეფასებები და განსჯა სააღრიცხვო პოლიტიკის გამოყენებისას (გაგრძელება)

აქტივების გამოყენების უფლების გაუფასურება. იჯარის პირობის განსაზღვრებისას, ხელმძღვანელობა ითვალისწინებს ყველა იმ ფაქტსა და გარემოებას, რომელიც ქმნის ისეთ ეკონომიკურ წამახალისებელს, რომელიც საშუალებას იძლევა ან გაგრძელების შესაძლებლობის გამოყენების, ან შეწყვეტის შესაძლებლობის არ გამოყენების. გაგრძელების შესაძლებლობები (ან შეწყვეტის შემდეგ პერიოდის შესაძლებლობები) შეყვანილია მხოლოდ იჯარის იმ პირობაში, თუ არსებობს გონივრული რწმუნება იმისა, რომ იჯარა შეიძლება გაგრძელდეს (ან არ შეწყდეს).

გაგრძელების და შეწყვეტის შესაძლებლობები შეყვანილი კომპანიის ყველა იჯარაში. ეს პირობები გამოიყენება საოპერაციო მოქნილობის მაქსიმალურად გაზრდისთვის კომპანიის ოპერაციებში გამოყენებულ აქტივებთან დაკავშირებით. იჯარის პირობის განსაზღვრისას, ხელმძღვანელობა ითვალისწინებს ყველა იმ ფაქტსა და გარემოებას, რომელიც ქმნის ისეთ ეკონომიკურ წამახალისებელს, რომელიც საშუალებას იძლევა ან გაგრძელების შესაძლებლობის გამოყენების, ან შეწყვეტის შესაძლებლობის არ გამოყენების. გაგრძელების შესაძლებლობები (ან შეწყვეტის შემდეგ პერიოდის შესაძლებლობები) შეყვანილია მხოლოდ იჯარის იმ პირობაში, თუ არსებობს გონივრული რწმუნება იმისა, რომ იჯარა შეიძლება გაგრძელდეს (ან არ შეწყდეს). შენობა ნაგებობების იჯარისთვის, ჩვეულებრივ, ყველაზე რელევანტური შემდეგი ფაქტორებია:

- თუ არსებობს მნიშვნელოვანი ჯარიმები შეწყვეტის შემთხვევაში (ან არ გაგრძელების) კომპანიას, ჩვეულებრივ, გააჩნია გონივრული რწმუნება გაგრძელების შესახებ (ან არ შეწყვეტის)
- თუ მოსალოდნელია, რომ რაიმე საიჯარო გაუმჯობესებას ექნება მნიშვნელოვანი ნარჩენი ღირებულება, კომპანია, როგორც წესი, გონივრულად დარწმუნებულია, რომ გააგრძელებს (ან არ შეწყვეტს).
- სხვაგვარად, კომპანია ითვალისწინებს სხვა ფაქტორებს, რაც მოიცავს ისტორიულ იჯარის ხანგრძლივობას და ღირებულებას და წარმოების შეჩერებას, რომელიც მოითხოვება იჯარით გაცემული აქტივის ჩასანაცვლებლად.

იჯარის პირობა გადაფასდება თუ ეს შესაძლებლობა ფაქტობრივად გამოყენებულია (ან არ არის გამოყენებული) ან, თუ კომპანია ხდება ვალდებული გამოიყენოს (ან არ გამოიყენოს) ის.

იჯარის ვალდებულების განსაზღვრად გამოყენებული დისკონტირების განაკვეთი. კომპანია იყენებს მის დისკრეციულ სასესხო განაკვეთს, როგორც დისკონტირების განაკვეთის გაანგარიშების საფუძველს, იმიტომ, რომ იჯარაში ნაგულისხმევი არ შეიძლება მზად განისაზღვროს.

დისკონტირების განაკვეთში 10%-იანი ზრდა ან შემცირება 2022 წლის 31 დეკემბრის მდგომარეობით შედეგად გამოიღებდა იჯარის ვალდებულებების ზრდას ან შემცირებას 359 ათასი ლარის ოდენობით (2021 წლის 31 დეკემბერი: 539 ათასი ლარი).

ქეთევან ზეიწყაძე

5 ახალი ან გადასინჯული სტანდარტებისა და ინტერპრეტაციების მიღება

ახალი შესწორებული სტანდარტები რომლებიც ძალაში შევიდა 2022 წლის 1 იანვარს:

შემოსულობა გამიზნულ გამოყენებამდე; წამგებიანი კონტრაქტები - ხელშეკრულების პირობების შესრულების დანახარჯები, მინიშნება კონცეპტუალურ საფუძვლებზე - მცირემასშტაბიანი ცვლილებები ზასს 16-ში, ზასს 37-სა და ფასს 3-ში, და ფასს-ების წლიური გაუმჯობესებები, 2018-2020 – ცვლილებები ფასს 1-ში, ფასს 9-ში, ფასს 16-სა და ზასს 41-ში (გამოცემულია 2020 წლის 14 მაისს, ძალაში შედის 2022 წლის 1 იანვარს ან შემდეგ დაწყებული წლიური პერიოდებისთვის).

- ზასს 16-ში ცვლილებით აკრძალულია საწარმოს მიერ ძირითადი საშუალებების ღირებულებიდან იმ შემოსავლის გამოქვითვა, რომელიც მიღებულია ისეთი ძირითადი საშუალებების გაყიდვიდან, რომელთაც საწარმო გამიზნული დანიშნულებით ამზადებს. მსგავსი ძირითადი საშუალებების გაყიდვიდან მიღებული შემოსავალი, მათი წარმოების დანახარჯებთან ერთად, მოგება-ზარალში აღიარდება. საწარმო ზასს 2-ს გამოიყენებს ამ მუხლების ღირებულების შესაფასებლად. ღირებულება არ შეიცავს იმ აქტივის ცვეთას, რომლის ტესტირებაც მიმდინარეობს, რადგან ის მზად არ არის გამიზნული დანიშნულებით გამოყენებისთვის. ზასს 16-ში ცვლილებით ასევე განმარტებულია, რომ აქტივის ტექნიკური და ფიზიკური შედეგების შეფასებისას საწარმო „ახორციელებს ტესტირებას, რათა დაადგინოს აქტივი სათანადოდ ფუნქციონირებს თუ არა“. აქტივის ფინანსური შედეგები შეუსაბამოა ამ შეფასებისთვის. ამგვარად, აქტივი შეიძლება ვარგისი იყოს ხელმძღვანელობის მიერ გამიზნული დანიშნულებით გამოყენებისთვის და მას ცვეთა ერიცხებოდეს მანამ, სანამ ის მიაღწევს საოპერაციო შედეგების დონეს, რომელსაც ხელმძღვანელობა მოელოს.
- ზასს 37-ში ცვლილებით განმარტებულია „ხელშეკრულების შესრულების დანახარჯების“ მნიშვნელობა. ახსნილია, რომ ხელშეკრულების შესრულების პირდაპირი დანახარჯები მოიცავს ამ ხელშეკრულების შესრულების ნაზარდ დანახარჯებს; ასევე, მის შესრულებასთან დაკავშირებული სხვა დანახარჯების განაწილებას. ცვლილებაში განმარტებულია ასევე, რომ წამგებიანი ხელშეკრულებისთვის ცალკე ანარიცხის გაკეთებამდე საწარმო აღიარებს იმ აქტივების გაუფასურების ზარალს, რომლებიც გამოყენებულ იქნა ამ ხელშეკრულების შესრულებისთვის, ნაცვლად ამ ხელშეკრულებისთვის გამოყოფილი აქტივებისა.
- ფასს 3-ში ცვლილება შევიდა 2018 წლის ფინანსური ანგარიშგების კონცეპტუალურ საფუძვლებთან მიმართებით, რათა განისაზღვროს აქტივი ან ვალდებულება საწარმოთა გაერთიანებისას. ამ ცვლილებამდე ფასს 3 ეყრდნობოდა 2001 წლის ფინანსური ანგარიშგების კონცეპტუალურ საფუძვლებს. ამასთან, ფასს 3-ს ახალი გამოწვევის დამატება ვალდებულებებისა და პირობითი ვალდებულებებისთვის. გამოწვევის გულისხმობს, რომ საწარმომ, რომელიც ფასს 3-ს იყენებს, ზოგიერთი სახის ვალდებულებებსა და პირობითი ვალდებულებებთან მიმართებით უნდა გამოიყენოს ზასს 37 ან ფასს 21, ნაცვლად 2018 წლის ფინანსური ანგარიშგების კონცეპტუალურ საფუძვლებისა. ამ ახალი გამოწვევის გარეშე საწარმო ისეთ ვალდებულებებს აღიარებდა საწარმოთა გაერთიანებაში, რომლებსაც ის არ აღიარებდა ზასს 37-ის შესაბამისად. ამგვარად, საწარმოს შეძენისთანავე მოუწევდა მსგავსი ვალდებულებების აღიარების შეწყვეტა და შემოსულობის აღიარება, რომელიც ეკონომიკურ შემოსულობას არ წარმოადგენს. ამასთან, განმარტებულია, რომ შემძენმა პირობითი აქტივები არ უნდა აღიაროს შეძენის თარიღით, როგორც ზასს 37-ში არის განმარტებული.
- ფასს 9-ში შეტანილი ცვლილება ეხება იმის განსაზღვრას, რომელიც საზღაური უნდა შევიდეს ფინანსური ვალდებულებების აღიარებისთვის ჩატარებულ 10%-ის ტესტში. ღირებულება ან საზღაური შეიძლება გადახდილ იქნეს მესამე მხარის ან გამსესხებლისთვის. ამ ცვლილების მიხედვით მესამე მხარისთვის გადახდილი ღირებულება ან საზღაური არ უნდა შევიდეს აღნიშნული 10%-ის ტესტში.

- ცვლილება შევიდა მე-13 საილუსტრაციო მაგალითში, რომელიც თან ერთვის ფასს 16-ს, რათა ამოღებულიყო საიჯარო ქონების გაუმჯობესებასთან დაკავშირებით მეიჯარის მიერ განხორციელებული გადახდების ილუსტრირება. ამ ცვლილების მიზეზია იჯარის სტიმულირების გადახდების აღრიცხვასთან დაკავშირებული გაურკვევლობის გამორიცხვა.
- ფასს 1-ით ნებადართულია გამონაკლისის გამოყენება, თუ შვილობილი საწარმო ძირითად საწარმოზე გვიან მიიღებს ფასს-ებს. შვილობილ საწარმოს შეუძლია თავისი აქტივებისა და ვალდებულებების საბალანსო ღირებულებებით შეფასება, რაც აისახება ძირითადი საწარმოს კონსოლიდირებულ ფინანსურ ანგარიშგებაში, ძირითადი საწარმოს ფასს-ებზე გადასვლის თარიღის საფუძველზე, თუ შესწორებები არ ყოფილა შეტანილი კონსოლიდირების პროცედურებისთვის და საწარმოთა იმ გაერთიანების ეფექტისთვის, რომლის ფარგლებში ძირითადმა საწარმომ შეიძინა შვილობილი საწარმო. ფასს 1-ში ცვლილება შევიდა, რათა საწარმოებს, რომლებმაც ფასს 1-ის აღნიშნული გამონაკლისით ისარგებლეს, შეძლებოდათ ასევე კუმულაციური გადაყვანის სხვაობების შეფასებინათ ძირითადი საწარმოს მიერ ანგარიშგებული თანხებით, ძირითადი საწარმოს ფასს-ებზე გადასვლის თარიღის საფუძველზე. ფასს 1-ის აღნიშნული ცვლილება ვრცელდება ზემოაღნიშნულ კუმულაციურ გადაყვანის სხვაობებზე, რათა შემცირდეს პირველად შემომღებთა დანახარჯები. ეს ცვლილება ვრცელდება ასევე მეკავშირე საწარმოებსა და ერთობლივ საქმიანობებზე, რომლებიც ფასს 1-ის იგივე გამონაკლისით ისარგებლობენ.
- ამოღებულ იქნა მოთხოვნა საწარმოების მიმართ, რომ რეალური ღირებულების ბასს 41-ის მიხედვით შეფასებისას გამოერიცხათ ფულადი ნაკადები დაბეგვრისთვის, ამ ცვლილების მიზანია სტანდარტის იმ მოთხოვნასთან შესაბამისობა, რომელიც გულისხმობს ფულადი ნაკადების დაბეგვრის შემდეგ საფუძველზე დისკონტირებას.

ამ შესწორებების გამოყენებას არ ჰქონია მნიშვნელოვანი გავლენა კომპანიის ფინანსურ ანგარიშგებებზე.

ქეთევან ტყეშელაშვილი

6 საბუღალტრო აღრიცხვასთან დაკავშირებული სიახლეები

ახალი სტანდარტები და ინტერპრეტაციები, რომელთა მიღება სავალდებულოა 2023 წლის 1 იანვარს ან შემდეგომ პერიოდებში და რომელთა ადრე გამოყენებაც კომპანიას არ დაუწყია, არის შემდეგი:

გადავადებული გადასახადი, რომელიც დაკავშირებულია ერთი გარიგებიდან წარმოქმნილ აქტივებთან და ვალდებულებებთან- შესწორებები ბასს 12-სთვის (გამოცემულია 2021 წლის 7 მაისს და ძალაშია 2023 წლის 1 იანვრიდან ან მის შემდეგ დაწყებული წლიური პერიოდებისთვის). ბასს 12-ში შეტანილი ცვლილებები განსაზღვრავს, თუ როგორ უნდა მოხდეს გადავადებული გადასახადის აღრიცხვა ისეთ ოპერაციებზე, როგორიცაა საიჯარო და ექსპლუატაციიდან ამოღების ვალდებულებები. განსაზღვრულ გარემოებებში, საწარმოები თავისუფლდებიან გადავადებული გადასახადის აღიარებისგან, როდესაც ისინი პირველად აღიარებენ აქტივებს ან ვალდებულებებს. მანამდე არსებობდა გაურკვეველობა იმის თაობაზე, ეხებოდა თუ არა შედავათი ისეთ გარიგებებს, როგორიცაა საიჯარო და ექსპლუატაციის გაუქმების ვალდებულებები - ოპერაციები, რომელთათვისაც აღიარებულია როგორც აქტივი, ისე ვალდებულება. ცვლილებების თანახმად, შედავათი არ მოქმედებს და საწარმოები ვალდებული არიან აღიარონ გადავადებული გადასახადი ამ ოპერაციებზე. ცვლილებების თანახმად, კომპანიები ვალდებული არიან აღიარონ გადავადებული გადასახადი ოპერაციებზე, რომლებიც თავდაპირველი აღიარებისას წარმოშობს დასაბეგრი და გამოქვითვადი დროებითი სხვაობების თანაბარ რაოდენობას. კომპანია არ მოელის, რომ ეს ცვლილებები არსებით გავლენას მოახდენენ მის ფინანსურ ანგარიშგებაზე.

ვალდებულებების გრძელვადიანად და მოკლევადიანად კლასიფიკაცია, ბასს 1-ის შესწორებები (გამოცემულია 2020 წლის 23 იანვარს და ძალაში შედის წლიური პერიოდებისთვის, რომლებიც იწყება 2022 წლის 1 იანვარს ან მის შემდეგ, საბოლოოდ ძალაში შედის წლიური პერიოდებისთვის, რომელიც იწყება 2024 წლის 1 იანვარს ან მის შემდეგ). ამ ვიწრო მასშტაბის შესწორებებით ირკვევა, რომ ვალდებულებები კლასიფიცირდება როგორც მოკლევადიანი ან გრძელვადიანი, საანგარიშგებო პერიოდის ბოლოს არსებული უფლებების გათვალისწინებით. ვალდებულებები არ წარმოადგენს მოკლევადიანს, თუ საწარმოს საანგარიშო პერიოდის ბოლოს აქვს არსებითი უფლება გადაავადოს ანგარიშსწორება სულ მცირე თორმეტი თვით. სახელმძღვანელო მითითებები აღარ მოითხოვს მსგავსი უფლების უპირობობას. ხელმძღვანელობის მოლოდინი, შემდგომში გამოიყენებს თუ არა ის ანგარიშსწორების გადავადების უფლებას, არ ახდენს გავლენას ვალდებულებების კლასიფიკაციაზე. გადავადების უფლება არსებობს მხოლოდ იმ შემთხვევაში, თუ საწარმო, საანგარიშო პერიოდის ბოლოს, აკმაყოფილებს შესაბამის პირობებს. ვალდებულება კლასიფიცირდება, როგორც მოკლევადიანი, თუ საანგარიშო თარიღამდე ან თარიღისთვის რაიმე პირობა დაირღვა და მიუხედავად იმისა, სესხის გამცემისგან ამ პირობაზე უარი მოპოვებული არის თუ არა საანგარიშო პერიოდის დასრულების შემდეგ. და პირიქით, სესხი კლასიფიცირდება, როგორც მოკლევადიანი, თუ სასესხო შეთანხმება დაირღვა საანგარიშო პერიოდის შემდეგ. გარდა ამისა, შესწორებები მოიცავს ისეთი ვალის კლასიფიკაციის მოთხოვნების განმარტებას, რომლის ანგარიშსწორებაც კომპანიას მისი საკუთარ კაპიტალად გარდაქმნით შეუძლია. „ანგარიშსწორება“ განისაზღვრება, როგორც ვალის ფულადი სახსრებით, ეკონომიკური სარგებლის შემცველი სხვა რესურსებით, ან საწარმოს საკუთარი კაპიტალის ინსტრუმენტებით დაფარვა. არსებობს გამონაკლისი გარდაქმნად ინსტრუმენტებზე, რომლებიც შეიძლება გარდაიქმნას კაპიტალად, თუმცა მხოლოდ იმ ინსტრუმენტებისთვის, სადაც გარდაქმნის შესაძლებლობა კლასიფიცირებულია, როგორც კაპიტალის ინსტრუმენტი, როგორც რთული ფინანსური ინსტრუმენტის ცალკე კომპონენტი. კომპანია ამჟამად აფასებს ამ ცვლილებების გავლენას მის ფინანსურ ანგარიშგებებზე.

ხეთკო ზეიუაძე

6 საბუღალტრო აღრიცხვასთან დაკავშირებული საიხლები (გაგრძელება)

ბასს 8-ში შესწორებები: სააღრიცხვო შეფასებების განმარტება (გამოცემულია 2021 წლის 12 თებერვალს და მოქმედებს წლიური პერიოდებისთვის, რომლებიც იწყება 2023 წლის 1 იანვარს ან შემდეგ). ბასს 8-ის დამატებითა შესწორებამ განმარტა, თუ როგორ უნდა განასხვავონ კომპანიებმა სააღრიცხვო პოლიტიკის ცვლილებები სააღრიცხვო შეფასებების ცვლილებებისაგან. კომპანია ამჟამად ახორციელებს მის ფინანსურ ანგარიშგებებზე ამ შესწორებების გავლენის შეფასებას.

ბასს 1-ში და ფასს-ის პრაქტიკულ დებულება 2-ში განხორციელებული ცვლილებები: სააღრიცხვო პოლიტიკის განმარტება (გამოცემულია 2021 წლის 12 თებერვალს და ძალაშია 2023 წლის 1 იანვარს ან მის შემდეგ დაწყებული წლიური პერიოდებისთვის). ბასს 1-ში შეტანილია ცვლილებები, რათა კომპანიებს მოეთხოვოთ განმარტონ თავიანთი არსებითი სააღრიცხვო პოლიტიკის შესახებ ინფორმაცია და არა მათი მნიშვნელოვანი სააღრიცხვო პოლიტიკა. შესწორებით გათვალისწინებული იქნა არსებითი სააღრიცხვო პოლიტიკის შესახებ ინფორმაციის განსაზღვრება. შესწორებით ასევე განმარტეს, რომ სააღრიცხვო პოლიტიკის ინფორმაცია, სავარაუდოდ, არსებითი იქნება, თუ მის გარეშე, ფინანსური ანგარიშგების მომხმარებლებს არ შეეძლებათ გაეცნონ ფინანსურ ანგარიშგებაში მოცემულ სხვა არსებით ინფორმაციას. შესწორებამ წარმოადგინა სააღრიცხვო პოლიტიკის შესახებ ინფორმაციის საილუსტრაციო მაგალითები, რომლებიც, სავარაუდოდ, არსებითად ჩაითვლება საწარმოს ფინანსური ანგარიშგებისათვის. გარდა ამისა, ბასს 1-ში შესწორებით დაზუსტდა, რომ არაარსებითი სააღრიცხვო პოლიტიკის შესახებ ინფორმაციის გამჟღავნება საჭირო არ არის. ამასთან, თუ იგი გამჟღავნდა, ეს არ უნდა ფარავდეს არსებით ინფორმაციას სააღრიცხვო პოლიტიკის შესახებ. ამ შესწორების მხარდასაჭერად, ფასს - ის პრაქტიკული დებულება 2, „არსებითობის განსჯის განხორციელება“ ასევე შეიცვალა, რათა უზრუნველყოფილი ყოფილიყო სახელმძღვანელო მითითებები, თუ როგორ უნდა გამოყენებულიყო არსებითობის კონცეფცია სააღრიცხვო პოლიტიკის გამჟღავნებისას. კომპანია ამჟამად ახორციელებს მის ფინანსურ ანგარიშგებებზე ამ შესწორებების გავლენის შეფასებას.

ფასს 17 - „სადაზღვევო ხელშეკრულებები“-(გამოცემულია 2017 წლის 18 მაისს, ძალაში შედის 2021 წლის 1 იანვარს ან შემდეგ დაწყებული წლიური პერიოდებისათვის, ძალაში შესვლის თარიღი შემდგომში მოდიფიცირდა 2021 წლის 1 იანვრით ფასს 17-ის შესწორებებით, როგორც ეს განხილულია ქვემოთ). ფასს 17-ით ჩანაცვლდა ფასს 4, რომელიც კომპანიებს აძლევდა თავისუფლებას, რათა გაეგრძელებინათ სადაზღვევო ხელშეკრულებების ბუღალტრული აღრიცხვის წარმოება, არსებული პრაქტიკის მიხედვით. შედეგად, ინვესტორებისათვის რთული იყო სხვაგვარად მსგავსი სადაზღვევო კომპანიების ფინანსური საქმიანობის შედეგების შედარება. ფასს 17 არის ერთ პრინციპზე დაფუძნებული სტანდარტი ყველა ტიპის სადაზღვევო ხელშეკრულებების აღრიცხვისათვის, მათ შორის მზღვეველის მიერ ფლობილი გადაზღვევის ხელშეკრულებებისათვის. სტანდარტით მოითხოვება სადაზღვევო ხელშეკრულების ჯგუფების აღიარება და აღრიცხვა: (i) სამომავლო ფულადი ნაკადების რისკის გათვალისწინებით კორექტირებული დისკონტირებული ღირებულებით (სრული ფულადი ნაკადები), რომლებიც მოიცავს ყველა არსებულ ინფორმაციას, სრული ფულადი ნაკადების შესახებ, ბაზარზე დაკვირვებად ინფორმაციასთან თანმიმდევრული გზით; მიმატებული (თუ ეს ღირებულება ვალდებულებაა) ან გამოკლებული (თუ ეს ღირებულება აქტივია); (ii) თანხა, რომელიც წარმოადგენს გამოუმუშავებელ მოგებას ამ კომპანიას ხელშეკრულებებში (სახელშეკრულებო მომსახურების მარყა). მზღვეველები აღიარებენ სადაზღვევო ხელშეკრულებების კომპანიიდან მიღებულ მოგებას იმ პერიოდის განმავლობაში, როდესაც ისინი უზრუნველყოფენ დაზღვევას, აღებული რისკისგან გათავისუფლებამდე. თუ ხელშეკრულებების მოცემული კომპანია ზარალიანი გახდება, საწარმო ზარალს მაშინვე აღიარებს. კომპანია არ მოელის, რომ ეს ცვლილებები არსებით გავლენას მოახდენენ მის ფინანსურ ანგარიშგებაზე.

ხეთკან ტეიუსიქუნი

6 საბუღალტრო აღრიცხვასთან დაკავშირებული სიახლეები (გაგრძელება)

შესწორებები ფასს 17-სთვის და შესწორება ფასს 4-სთვის (გამოცემულია 2020 წლის 25 ივნისს და ძალაშია 2023 წლის 1 იანვრიდან ან მის შემდეგ წლიური პერიოდებისთვის). შესწორებები მოიცავს მთელ რიგ განმარტებებს ფასს 17-ის დანერგვის გასაადვილებლად, ამარტივებს სტანდარტისა და გადასვლის მოთხოვნების ნაწილს. შესწორებები ეხება ფასს 17-ის 8 სფეროს და ისინი არაა გამიჯნული სტანდარტის ფუნდამენტური პრინციპების შესაცვლელად. განხორციელებულია მომდევნო შესწორებები ფასს 17-სვის:

- ძალაში შესვლის თარიღი: ფასს 17-ის ძალაში შესვლის თარიღი (ცვლილებების ჩათვლით) გადავადებულია ორი წლით, იმ ყოველწლიური საანგარიშო პერიოდებისთვის, რომლებიც იწყება 2023 წლის 1 იანვარს ან მის შემდეგ; და ფასს 4-ში ფასს 9-ის გამოყენების დროებითი გათავისუფლების ვადის გასვლის თარიღი ასევე გადავადებულია წლიური საანგარიშო პერიოდებისთვის, რომელიც იწყება 2023 წლის 1 იანვარს ან მის შემდეგ.
- დაზღვევის შექმნისთვის ფულადი ნაკადების მოსალოდნელი ანაზღაურება: საწარმოს მოეთხოვება შეესაბამებოდეს ხარჯების ნაწილის გამოყოფა ხელშეკრულების მოსალოდნელ განახლებასთან დაკავშირებით და ამ ხარჯების, როგორც აქტივის, აღიარება, სანამ საწარმო არ აღიარებს ხელშეკრულების განახლებას. საწარმოებს მოეთხოვებათ შეაფასონ აქტივის ამოღებადობა ყოველი საანგარიშგებო თარიღისთვის და ფინანსური ანგარიშგების შენიშვნებში წარადგინონ აქტივის შესახებ კონკრეტული ინფორმაცია.
- სახელშეკრულებო მომსახურების მარჟა, რომელიც მიკუთვნებადია საინვესტიციო მომსახურებებზე: დაფარვის ერთეულები უნდა განისაზღვროს, როგორც სარგებლის რაოდენობის გათვალისწინებით, ასევე დაზღვევის დაფარვისა და საინვესტიციო მომსახურების სავარაუდო პერიოდის გათვალისწინებით, ცვალებადი საზღაურის მიდგომის საფუძველზე სხვა ხელშეკრულებებისა და „ინვესტიციის დაბრუნების მომსახურების“ ზოგადი მოდელის მიხედვით. საინვესტიციო საქმიანობასთან დაკავშირებული ხარჯები უნდა შედიოდეს სადაზღვევო ხელშეკრულების ფარგლებში იქამდე, სანამ საწარმო ახორციელებს ისეთ საქმიანობას, რომელიც პოლისის მფლობელისთვის, დაზღვევის დაფარვიდან გამომდინარე, გაზრდის მის სარგებელს.
- ხელახალი დაზღვევის გაფორმებული ხელშეკრულებები - ზარალის ანაზღაურება: როდესაც საწარმო აღიარებს ზარალს ძირითადი სადაზღვევო ხელშეკრულებების პირველად აღიარების ან კომპანიისთვის წამგებიანი საბაზისო სადაზღვევო ხელშეკრულებების დამატების შედეგად, საწარმომ უნდა დააკორექტიროს დაკავშირებული კომპანიის სახელშეკრულებო მომსახურების მარჟა. ანაზღაურებული ხელახალი დაზღვევის ხელშეკრულებებისა და აღიარებული ხელახალი დაზღვევის ხელშეკრულებების შემოსულობა. ჩატარებული ხელახალი დაზღვევის ხელშეკრულებიდან მიღებული ზარალის ოდენობა განისაზღვრება ძირითად სადაზღვევო ხელშეკრულებებზე აღიარებული ზარალის და სადაზღვევო ხელშეკრულებებზე მოთხოვნების პროცენტული მაჩვენებლის გამრავლებით, რომელთა ანაზღაურებას საწარმო მოელოდა ხელახალი დაზღვევის ხელშეკრულებიდან. ეს მოთხოვნა ვრცელდება მხოლოდ მაშინ, როდესაც არსებული ხელახალი დაზღვევის ხელშეკრულება აღიარებულია ძირითად სადაზღვევო ხელშეკრულებებზე ზარალის აღიარებამდე ან ამავე დროს.

ქეთევან ჭყავიძე

6 საბუღალტრო აღრიცხვასთან დაკავშირებული სიახლეები (გაგრძელება)

- *სხვა შესწორებები:* სხვა შესწორებები მოიცავს ზოგიერთი საკრედიტო ბარათის (ან მსგავსის) ხელშეკრულებების და ზოგიერთი სასესხო ხელშეკრულებების სფეროს გამორიცხვას; სადაზღვევო ხელშეკრულების აქტივებისა და ვალდებულებების წარდგენას ჯგუფების ნაცვლად პორტფელში; ფინანსური მდგომარეობის ანგარიშგებაში. რისკის შემცირების შესაძლებლობის გამოყენებას იმ ფინანსური რისკების შერბილებისას, რომელიც იყენებს არსებულ ხელახალი დაზღვევის ხელშეკრულებებს და არაწარმოებულ ფინანსურ ინსტრუმენტებს რეალური ღირებულებით მოგება-ზარალში ასახვით; ბუღალტრული პოლიტიკის არჩევანს წინა შუალედურ ფინანსურ ანგარიშგებაში ფასს 17-ის გამოყენებისას გაკეთებული შეფასებების შესაცვლელად; საშემოსავლო გადასახადის გადახდებისა და ქვითრების ჩართვას, რომლებიც დაზღვევის მფლობელს კონკრეტულად ეკისრება სადაზღვევო ხელშეკრულების პირობებით, დაკვეთის შესრულების ფულად ნაკადებში, შერჩეული გარდამავალი შეღავათები და სხვა მცირე შესწორებები.

გადასვლის ოფციონი მზღვეველებისთვის, რომლებიც იყენებენ ფასს 17-ს – ცვლილებები ფასს 17-ში (გამოცემულია 2021 წლის 9 დეკემბერს და ძალაშია 2023 წლის 1 იანვარს ან შემდეგ დაწყებული წლიური პერიოდებისთვის). ფასს 17-ის გადასვლის მოთხოვნებში შესწორება მზღვეველებს აძლევს ოფციონს, რომელიც მიზნად ისახავს გააუმჯობესოს ინვესტორებისთვის ინფორმაციის სარგებლიანობა ფასს 17-ის თავდაპირველი გამოყენების შესახებ. ცვლილება ეხება მზღვეველების გადასვლას მხოლოდ ფასს 17-ზე და არ მოქმედებს ფასს 17-ის სხვა მოთხოვნებზე. ფასს 17-ისა და ფასს 9-ის გადასვლის მოთხოვნები გამოიყენება სხვადასხვა თარიღზე და გამოიწვევს შემდეგ ერთჯერად კლასიფიკაციის განსხვავებებს ფასს 17-ის თავდაპირველი გამოყენებისას წარმოდგენილ შედარებით ინფორმაციაში: მიმდინარე ღირებულებით შეფასებულ სადაზღვევო ხელშეკრულების ვალდებულებებსა და ამორტიზებული ღირებულებით შეფასებულ ნებისმიერ ფინანსურ აქტივს შორის აღრიცხვის შეუსაბამობას; და თუ საწარმო ირჩევს ფასს 9-ისთვის შედარებითი ინფორმაციის გადაანგარიშებას, კლასიფიკაციის განსხვავებები შესადარის პერიოდში აღიარება შეწყვეტილ ფინანსურ აქტივებს (რომელზეც ფასს 9 არ გამოიყენება) და სხვა ფინანსურ აქტივებს შორის (რომლებზეც ფასს 9 გამოიყენება). ცვლილება დაეხმარება მზღვეველებს თავიდან აიცილონ ეს დროებითი ბუღალტრული შეუსაბამობები და, შესაბამისად, გააუმჯობესონ შესადარისი ინფორმაციის სარგებლიანობა ინვესტორებისთვის. ის ამას ახორციელებს მზღვეველებისთვის ფინანსური აქტივების შესახებ შესადარისი ინფორმაციის წარმოდგენის შესაძლებლობის მიზნით. ფასს 17-ის თავდაპირველი გამოყენებისას, ერთეულებს, შესადარისი ინფორმაციის წარმოდგენის მიზნით, მიეცემათ უფლება, გამოიყენონ კლასიფიკაციის გადაფარვა ფინანსურ აქტივზე, რომლის შესახებაც საწარმო არ განაახლებს ფასს 9-ის შედარებით ინფორმაციას. ფასს 17-ის თავდაპირველი გამოყენებისას, საწარმოებს, შესადარისი ინფორმაციის წარმოდგენის მიზნით, მიეცემათ უფლება, გამოიყენონ კლასიფიკაციის გადაფარვა ფინანსურ აქტივზე, რომლისთვისაც საწარმო არ განაახლებს ფასს 9-ის შესადარის ინფორმაციას. გადასვლის ოფციონი ხელმისაწვდომი იქნება ყოველი ინსტრუმენტისთვის ცალ-ცალკე; საწარმოს მიეცემა უფლება, წარმოადგინოს შესადარისი ინფორმაცია, თითქოს ფასს 9-ის კლასიფიკაციისა და შეფასების მოთხოვნები ამ ფინანსურ აქტივზე გამოყენებული იყო, მაგრამ არ საწარმოს მოეთხოვება, გამოიყენოს ფასს 9-ის გაუფასურების მოთხოვნები; და საწარმოს, რომელიც იყენებს ფინანსურ აქტივზე კლასიფიკაციის გადაფარვას, მოეთხოვება გამოიყენოს გონივრული და დასაბუთებული ინფორმაცია, რომელიც ხელმისაწვდომია გადასვლის თარიღისთვის, რათა დადგინდეს, თუ როგორ მოელის საწარმო, ამ ფინანსური აქტივის კლასიფიკაციას, ფასს 9-ის გამოყენებით. კომპანია ამჟამად ახორციელებს მის ფინანსურ ანგარიშგებებზე ამ შესწორებების გავლენის შეფასებას.

თუ ეს სხვაგვარად არ არის აღწერილი, მოსალოდნელი არ არის, რომ ახალი სტანდარტები და ინტერპრეტაციები მნიშვნელოვან გავლენას იქონიებენ კომპანიის ფინანსურ ანგარიშგებებზე.

7 ნაშთები და ოპერაციები დაკავშირებულ მხარეებთან

ზოგადად, მხარეები დაკავშირებულად მიიჩნევა, როდესაც ისინი ექვემდებარებიან საერთო კონტროლს, ან ერთ მხარეს შეუძლია მეორე მხარის გაკონტროლება, ან შეუძლია მნიშვნელოვანი გავლენის მოხდენა მეორე მხარეზე ფინანსური ან საოპერაციო გადაწყვეტილებების მიღებისას. თითოეული დაკავშირებული მხარის ურთიერთობის განხილვისას ყურადღება უნდა გამახვილდეს ურთიერთობის შინაარსზე და არა მხოლოდ იურიდიულ ფორმაზე.

დაკავშირებულ მხარეებთან დაუფარავი ნაშთები იყო შემდეგი:

ათასი ლარი	ურთიერთობა	2022 წ. 31 დეკემბერი	2021 წ. 31 დეკემბერი
სავაჭრო და სხვა მოთხოვნები*	საერთო კონტროლს დაქვემდებარებული საწარმოები	15,122	16,308
სავაჭრო და სხვა ვალდებულებები ***	საერთო კონტროლს დაქვემდებარებული საწარმოები	147	1,015
ნასესხები სახსრები**	საერთო კონტროლს დაქვემდებარებული საწარმოები	53,440	70,582

შემოსავლებისა და დანახარჯების მუხლები დაკავშირებულ მხარეებთან 2022 და 2021 წლის 31 დეკემბერს დასრულებული წლისთვის შემდეგია:

ათასი ლარი	ურთიერთობა	2022	2021
მომსახურების გაყიდვა*	საერთო კონტროლს დაქვემდებარებული საწარმოები	172,662	145,139
საქონლის გაყიდვა ***	საერთო კონტროლს დაქვემდებარებული საწარმოები	1	175
საპროცენტო ხარჯი**	საერთო კონტროლს დაქვემდებარებული საწარმოები	1,252	1,317

კომპანიის ოპერაციების მნიშვნელოვანი ნაწილი დაკავშირებულ მხარეებთან ხორციელდება. კერძოდ:

მომსახურების გაყიდვები. კომპანია მომსახურებას ეწევა Evolution Malta Ltd-თან ხელმოწერილი „მომსახურების შეთანხმების“ ფარგლებში (შენიშვნა 1), რომლითაც განისაზღვრება ასევე გარიგების ფასი. Evolution Malta Ltd არის კომპანიის მომსახურების ერთადერთი მომხმარებელი.

*** ნასესხები სახსრები.* კომპანიამ 2017 წელს Evolution Malta Ltd-თან სასესხო ხელშეკრულებას და მის დანართს 2019 წლის 2 იანვარს მოაწერა ხელი, რაც, მას EUR 20,000 ათასის ოდენობით ფულადი სახსრების სესხად აღების საშუალებას აძლევს. ამ ფინანსური ვალდებულების საპროცენტო განაკვეთია წლიური 2%, მიმატებული 12-თვიანი EURIBOR (თუ EURIBOR უარყოფითი არ არის).

**** საქონლის გაყიდვები.* კომპანიამ დაიწყო უნიფორმების გაყიდვა საერთო კონტროლის ქვეშ მყოფ საწარმოებზე.

ქეთევან ჭეუჭუაძე

მთავარი ხელმძღვანელი პირების ანაზღაურება. კომპანიის ძირითადი ხელმძღვანელი პირები, რომლებიც წარმოდგენილია ორი დირექტორით, ჯგუფის დონეზე

8 ძირითადი საშუალებები

ძირითადი საშუალებების საბალანსო ღირებულების მოძრაობა იყო შემდეგი:

ქეთევან ჭყეიფაშვილი

შპს „ეკოლოშენ ჯორჯია“

ფინანსური ანგარიშგების განმარტებითი შენიშვნები - 2022 წლის 31 დეკემბერი

ათასი ლარი	საიჯარო ქონების გაუმჯობესე ბა	სტუდიის ტექნიკურ ი მოწყობილ ობები	სერვერებ ი და სხვა საინფორ მაციო ტექნოლო გიური მოწყობი ლობები	საოფისე ავეჯი და სხვა მოწყობილ ობები	CIP* და დაუმონტაჟ ებელი აღჭურვილ ობა	სულ
თვითღირებულება 2021 წ. 1 იანვარს	26,348	15,081	6,762	4,668	7,398	60,257
დაგროვილი ცვეთა	(3,674)	(5,129)	(2,761)	(1,830)	-	(13,394)
საბალანსო ღირებულება 2021 წ. 1 იანვარს	22,674	9,952	4,001	2,838	7,398	46,863
დამატებები	6,196	4,425	1,293	1,594	2,519	16,027
გასვლა	-	(217)	(142)	(192)	-	(551)
ტრანსფერი	8,465	135	184	207	(8,991)	-
ცვეთის ხარჯი	(3,909)	(4,081)	(1,714)	(1,430)	-	(11,134)
ცვეთა გასვლისას	-	160	117	160	-	437
საბალანსო ღირებულება 2021 წ. 31 დეკემბერს	33,426	10,374	3,739	3,177	926	51,642
თვითღირებულება 2021 წ. 31 დეკემბერს	41,011	19,406	8,095	6,273	926	75,711
დაგროვილი ცვეთა	(7,585)	(9,032)	(4,356)	(3,096)	-	(24,069)
საბალანსო ღირებულება 2021 წ. 31 დეკემბერს	33,426	10,374	3,739	3,177	926	51,642
დამატებები	3,798	3,325	798	1,535	4,464	13,920
გასვლა	-	(317)	(12)	(337)	(412)	(1,078)
ტრანსფერი	1,533	378	105	384	(2,400)	-
ცვეთის ხარჯი	(5,640)	(4,770)	(1,492)	(1,695)	-	(13,597)
ცვეთა გასვლისას	-	194	9	291	-	494
საბალანსო ღირებულება 2022 წ. 31 დეკემბერს	33,117	9,184	3,147	3,355	2,578	51,381
თვითღირებულება 2022 წ. 31 დეკემბერს	46,340	22,810	8,988	7,859	2,578	88,575
დაგროვილი ცვეთა	(13,223)	(13,626)	(5,841)	(4,504)	-	(37,194)

ქეთევან ჭეიშვილი

შპს „ეკოლოუმენ ჯორჯია“

ფინანსური ანგარიშგების განმარტებითი შენიშვნები - 2022 წლის 31 დეკემბერი

საბალანსო ღირებულება 2022 წ. 31 დეკემბერს	33,117	9,184	3,147	3,355	2,578	51,381
---	--------	-------	-------	-------	-------	--------

დაუმთავრებელი მშენებლობა 2021 წლის 31 დეკემბერს მოიცავდა სტუდიების მშენებლობასა და დაქირავებული შენობების რემონტს.

9 აქტივების გამოყენების უფლება და საიჯარო ვალდებულებები

კომპანია იჯარით იღებს ოფისს, სტუდიის ფართებსა და პირდაპირი ტრანსლაციისთვის საბაზისო სადგურს. ქირავნობის ხელშეკრულებები, როგორც წესი, იდება ფიქსირებულ პერიოდებზე - 8-დან 10 წლამდე, მაგრამ შესაძლებელია გააჩნდეს გაგრძელების შესაძლებლობაც.

ათასი ლარი	შენობა-ნაგებობები	საბაზისო სადგური	სულ
საბალანსო ღირებულება 2020 წლის 31 დეკემბერს	16,861	2,827	19,688
დამატებები	8,547	-	8,547
ცვეთის ხარჯი	(2,793)	(751)	(3,544)
საბალანსო ღირებულება 2021 წლის 31 დეკემბერს	22,615	2,076	24,691
დამატებები	-	1,115	1,115
გასვლები	-	(4,335)	(4,335)
ცვეთის ხარჯი	(3,343)	(374)	(3,717)
ცვეთა გასვლისას	-	2,450	2,450
იჯარის მოდიფიკაცია	186	-	186
სხვა	301	-	301
საბალანსო ღირებულება 2022 წლის 31 დეკემბერს	19,759	932	20,691

კომპანიის მიერ აღიარებული იჯარის ვალდებულებები შემდეგია:

ათასი ლარი	2022 წ. 31 დეკემბერი	2021 წ. 31 დეკემბერი
მოკლევადიანი იჯარის ვალდებულებები	3,306	3,840
გრძელვადიანი იჯარის ვალდებულებები	16,983	23,558
სულ იჯარის ვალდებულებები	20,289	27,398

2022 წლის ფინანსურ ხარჯებში შესული საპროცენტო დანახარჯი შეადგენს 1,592 ათას ლარს. (2021: 1,870 ათასი ლარი).

ქეთევან ზეიწყაშვილი

შპს „ეკოლუსენ ჯორჯია“

ფინანსური ანგარიშგების განმარტებითი შენიშვნები - 2022 წლის 31 დეკემბერი

10 გადახდილი ავანსი

ათასი ლარი	2022	2021
ძირითადი საშუალებებისთვის გადახდილი ავანსი	288	964
მოთხოვნებთან შესაბამისობის მომსახურებისთვის გრძელვადიანი გადახდილი ავანსი	5,265	-
გრძელვადიანი გადახდილი ავანსები	5,553	964
მოთხოვნებთან შესაბამისობის მომსახურებისთვის მოკლევადიანი გადახდილი ავანსი	3,687	-
სხვა მოკლევადიანი გადახდილი ავანსები	4,809	1,639
მოკლევადიანი გადახდილი ავანსები	8,496	1,639
სულ გადახდილი ავანსები 31 დეკემბერს	14,049	2,603

2022 წლის 30 მაისს კომპანიამ გააფორმა მიმდინარე მოთხოვნებთან შესაბამისობის ხელშეკრულება Random Systems Georgia-სთან „ლატარიების, აზარტული თამაშების და სხვა მომგებიანი თამაშობების მოწყობის შესახებ“ საქართველოს კანონში შეტანილი ცვლილებების შესაბამისად. 2022 წლის 28 ივნისს კომპანიამ წინასწარ გადაიხადა 12,981 ათასი ლარი Random Systems Georgia-ს მოთხოვნებთან შესაბამისობის სამწლიანი მომსახურებისთვის.

მოთხოვნებთან შესაბამისობის მომსახურებისთვის გადახდილი ავანსები წარმოადგენს წრფივი მეთოდის საფუძველზე ხარჯებს, რომლებიც გაწეულია შესაბამისი მომსახურების მიღებისთანავე.

11 სავაჭრო და სხვა მოთხოვნები

ათასი ლარი	2022	2021
სავაჭრო მოთხოვნები დაკავშირებული მხარეებისგან (შენიშვნა 7)	15,122	16,310
სულ სავაჭრო და სხვა მოთხოვნები 31 დეკემბრის მდგომარეობით	15,122	16,310

სავაჭრო მოთხოვნები დენომინირებულია ევროში და წარმოადგენს ფინანსურ აქტივებს.

კომპანია მოსალოდნელი საკრედიტო ზარალის შეფასებისათვის ფასს 9-ის გამარტივებულ მიდგომას იყენებს, რომელიც გულისხმობს დაფარვის ვადის განმავლობაში მოსალოდნელი ზარალის ანარიცხს ყველა სავაჭრო და სხვა მოთხოვნებისთვის საკრედიტო ზარალის ანარიცხი სავაჭრო და სხვა მოთხოვნებისთვის უმნიშვნელო იყო. აღნიშნული გამარტივებული მიდგომის გამოყენების შესახებ დეტალური ინფორმაციისთვის იხილეთ მე-3 შენიშვნაში.

სულ სავაჭრო და სხვა ფინანსური დავალიანებების ნაშთები 2022 და 2021 წლის 31 დეკემბერს არც ვადაგადაცილებული იყო და არც გაუფასურებული. კომპანიის სავაჭრო მოთხოვნების ნაშთის საკრედიტო ხარისხი მაღალია, ხოლო მოსალოდნელი საკრედიტო რისკი კი დაბალი.

ქეთევან ჭეუპაძე

12 ფულადი სახსრები და მათი ეკვივალენტები

ათასი ლარი	2022	2021
მოთხოვნამდე საბანკო ნაშთები	14,543	26,888
სულ ფულადი სახსრები და მათი ეკვივალენტები 31 დეკემბრის მდგომარეობით	14,543	26,888

2022 წლის 31 დეკემბერს ფულადი სახსრებისა და მათი ეკვივალენტების მთლიანი ნაშთიდან 13,042 ლ (2021: ლ 25,504) გამოსახული იყო ევროში, დანარჩენი ნაშთები გამოსახული იყო ლარში.

31 დეკემბერს ფულადი სახსრებისა და მათი ეკვივალენტების ნაშთების შეჯამება შემდეგნაირად შეიძლება Fitch-ის რეიტინგის მიხედვით:

ათასი ლარი	2022	2021
არც ვადაგადაცილებული და არც გაუფასურებული - BB- რეიტინგი	14,543	26,888
სულ ფულადი სახსრები და მათი ეკვივალენტები 31 დეკემბერს	14,543	26,888

მოსალოდნელი საკრედიტო ზარალის შეფასების მიზნებისთვის ფულადი სახსრების და მათი ეკვივალენტების ნაშთები შეყვანილია პირველ ეტაპში. მოსალოდნელი საკრედიტო ზარალი ამ ნაშთებისთვის 2022 წლის 31 დეკემბრის მდგომარეობით ნულია.

13 საწესდებო კაპიტალი

2017 წლის 29 მაისის ასოციაციის წესდების თანახმად, კომპანიის საწესდებო კაპიტალი განისაზღვრა 1 ლარით.

ჩიკოპა ნუეუაქილა

14 აქციებზე დაფუძნებული გადახდები

2021 წლის 31 დეკემბერს დასრულებული პერიოდის განმავლობაში, Evolution Gaming Group AB-ს ჰქონდა აქციებზე დაფუძნებული გადახდის შეთანხმებები ევოლუშენ ჯორჯიას თანამშრომლებთან. შეთანხმებების დეტალები აღწერილია ქვემოთ:

შეთანხმება	მთავარი აღმასრულებლებისთვის მინიჭებული აქციის ოფციონები
შეთანხმების ბუნება:	აქციის ოფციონის მინიჭება
რომელიც მინიჭებულია	ევოლუშენ ჯორჯიას
მინიჭების თარიღი	თანამშრომლებისთვის
მინიჭებული ინსტრუმენტების რაოდენობა	2021 წლის 02 მარტი
აღსრულების ფასი	96,793
აქციის ფასი მინიჭების დღეს	€ 438
ხელშეკრულების ვადა (წლებში)	€ 337
უფლების გადაცემის პირობები	3 წელი
ანგარიშსწორება	3-წლიანი მომსახურების პერიოდი
ოფციონის მოსალოდნელი ვადა მინიჭების თარიღით (წლები)	აქციები
სტანდარტის მოთხოვნებიდან მოსალოდნელი გადახვევა (მინიჭების თარიღი)	3 წელი
თითოეული მინიჭებული ინსტრუმენტის რეალური ღირებულება მინიჭების თარიღით	0% 3 წლის განმავლობაში
შეფასების მოდელი	€ 28.55
	Black-Scholes

აქციების ოფციონები მინიჭებულია არჩეულ თანამშრომლებზე „აქციის ოფციონის აღმასრულებელი სქემა 2021-2024-ის“ მიხედვით. აქციებზე დაფუძნებული წამახალისებელის 2021-2024 გეგმის/სქემის მიხედვით, თანამშრომლებს აქვთ შესაძლებლობა შეიძინონ აქციები 30%-იანი ფასდაკლებით. მინიჭებული ოფციონების აღსრულების ფასი 438 ლარია.

ოფციონები განპირობებულია თანამშრომლის 3 წლიანი მუშაობის დასრულებით. ოფციონების გამოყენება შესაძლებელია გაცემის დღიდან სამი წლის შემდეგ, ოფციონებს აქვთ 3 წლიანი სახელშეკრულებო ოფციონის ვადა. კომპანიას არ აქვს იურიდიული ან კონსტრუქციული ვალდებულება ხელახლა შეისყიდოს ან მოახდინოს ოფციონების ანგარიშსწორება ნაღდი ანგარიშსწორებით.

აქციებისა და აქციების ოფციონების რეალური ღირებულება გამოთვლილია Black-Scholes ოფციონის ფასწარმოქმნის მოდელის გამოყენებით.

ცვლილებები დაუფარავი აქციის ოფციონების რაოდენობასა მათთან დაკავშირებული შეწონილი საშუალოს აღსრულების ფასებში შემდეგია:

ქეთევან ბუაიაძე

14 აქციებზე დაფუძნებული გადახდები (გაგრძელება)

	2022		2021	
	შეწონილი საშუალოს საშუალო აღსრულების ფასი თითოეულ აქციაზე	აქციის ოფციონები (ათასობით)	შეწონილი საშუალო აღსრულების ფასი თითოეულ აქციაზე	აქციის ოფციონები (ათასობით)
დაუფარავი 1 იანვრის მდგომარეობით	438	97	-	-
მინიჭებული უფლებადკარგული აღსრულებული ვადაგასული ცვლილებებისა და გაუქმების ეფექტი	-	-	438	97
დაუფარავი 31 დეკემბრის მდგომარეობით	438	97	438	97
აღსრულებადი 31 დეკემბრის მდგომარეობით	-	-	-	-

დაუფარავი აქციის ოფციონები (ათასებში) წლის ბოლოს:

	2022				2021			
	აღსრულების ფასის დიაპაზონი	შეწონილი საშუალო აღსრულების ფასი	ოფციონების რაოდენობა	შეწონილი საშუალო დარჩენილი მომსახურების ვადა მოსალოდნელი	აღსრულების ფასის დიაპაზონი	შეწონილი საშუალო აღსრულების ფასი	ოფციონების რაოდენობა	შეწონილი საშუალო დარჩენილი მომსახურების ვადა მოსალოდნელი
	€ 438	97	14 თვე	14 თვე	€ 438	97	26 თვე	26 თვე

შეფასების მოდელში შეყვანილი მნიშვნელოვანი ამოსავალი მონაცემები იყო:

შეთანხმება	მთავარი აღმასრულებლებისთვის მინიჭებული აქციის ოფციონები	
	2022	2021
მოსალოდნელი მერყეობა	-	33%
ურისკო საპროცენტო განაკვეთი	-	(0.4)%
მოსალოდნელი დივიდენდი (დივიდენდური შემოსავლიანობა)	-	1.2%

ქეთევან ჭეიჭიანი

შპს „ევოლუშენ ჯორჯია“
 ფინანსური ანგარიშგების განმარტებითი შენიშვნები - 2022 წლის 31 დეკემბერი

14 აქციებზე დაფუძნებული გადახდები (გაგრძელება)

მერყეობა, რომელიც ფასდება აქციების უწყვეტად დარიცხვადი რთული შემოსავლებიდან სტანდარტული გადახრის მეშვეობით, ეფუძნება ბოლო 3 წლის განმავლობაში აქციების ყოველდღიური ფასის მოძრაობის სტატისტიკურ ანალიზს. ურისკო განაკვეთი მიღებულ იქნა, როგორც შემოსავლიანობა შვედეთის სახელმწიფო სახაზინო ობლიგაციებზე, რომელთა დაფარვის ვადის თარიღი მიახლოებულია აქციის ან აქციების ოფციონის უფლების გადაცემის მოსალოდნელ ან კონტრაქტით გათვალისწინებულ დაფარვის თარიღთან, როგორც გამოქვეყნებულია აქციებზე დაფუძნებულ გადახდაზე უფლების მინიჭების თარიღზე. აქციების რეალური ღირებულება იმ შეთანხმებებისთვის, რომლებშიც აქციები გაიცემა, დაფუძნებულია კოტირებული აქციის ფასზე.

მთლიანი დარიცხვა მოგება-ზარალზე იყო შემდეგი:

ხარჯი	2022	2021
	დირექტორები და დაქირავებული პერსონალი	დირექტორები და დაქირავებული პერსონალი
წილობრივი ანგარიშსწორების შეთანხმებები	982	2,166
სულ ხარჯი	982	2,166
სულ ხარჯი, გადავადებული გადასახადის შემდეგ	982	2,166

15 ნასესხები სახსრები

ათასი ლარი	2022	2021
დაკავშირებული მხარეებისგან ნასესხები სახსრები (მე-7 შენიშვნა)	53,440	70,582
სულ ნასესხები სახსრები 31 დეკემბერს	53,440	70,582

ნასესხები სახსრების მთლიანი თანხა მოპოვებულია შპს Evolution Malta- სგან და დენომინირებულია ევროში. 2020 წლის 2 იანვრით დათარიღებული ზოგადი სასესხო ხელშეკრულების ცვლილების თანახმად, დაფარვის ვადა შეიცვალა 2021 წლის 31 დეკემბრიდან განუსაზღვრელი ვადით და შედეგად, მთლიანი ნასესხები სახსრები კლასიფიცირებულია როგორც მიმდინარე.

კომპანიის ნასესხები სახსრების საპროცენტო განაკვეთების ცვლილებებთან დაკავშირებული რისკები საანგარიშგებო პერიოდის ბოლოს გამჟღავნებულია მე-4 შენიშვნაში.

ქეთევან ბუციუტაძე

16 საფინანსო საქმიანობიდან წარმოქმნილი ვალდებულებების შეჯერება

ქვემოთ მოცემულ ცხრილში განმარტებულია იმ ვალდებულებების ანალიზი, რომელიც საფინანსო საქმიანობიდან არის წარმოქმნილი და ასევე ასახავს კომპანიის საფინანსო საქმიანობიდან წარმოქმნილი ვალდებულებების მოძრაობას ყველა წარდგენილი პერიოდისთვის. ამ ვალდებულებების მუხლები წარმოადგენს იმ მუხლებს, რომლებიც ფულადი ნაკადების ანგარიშგებაში მოხსენებულია როგორც საფინანსო:

ათასი ლარი	ნასესხები სახსრები	იჯარის ვალდებულებები	სულ
ვალდებულებები საფინანსო საქმიანობიდან 2021 წლის 1 იანვრის მდგომარეობით	79,314	26,203	105,517
ფულადი ნაკადები			
ძირი თანხის დაფარვა	-	(3,428)	(3,428)
პროცენტის გადახდები	-	(1,870)	(1,870)
უნადლო ცვლილებები			
პროცენტის დარიცხვები	1,317	1,870	3,187
ახალი იჯარები	-	6,822	6,822
სავალუტო კორექტირებები	(10,049)	(2,199)	(12,248)
ვალდებულებები საფინანსო საქმიანობიდან 2021 წლის 31 დეკემბრის მდგომარეობით	70,582	27,398	97,980
ფულადი ნაკადები			
ძირი თანხის დაფარვა	(6,578)	(3,146)	(9,724)
პროცენტის გადახდები	(433)	(1,592)	(2,025)
უნადლო ცვლილებები			
პროცენტის დარიცხვები	1,252	1,592	2,844
ახალი იჯარები	-	1,070	1,070
ჯარის მოდიფიკაცია	-	186	186
სავალუტო კორექტირებები	(11,191)	(3,028)	(14,219)
იჯარის შეწყვეტა	-	(2,535)	(2,535)
სხვა	(192)	344	152
ვალდებულებები საფინანსო საქმიანობიდან 2022 წლის 31 დეკემბრის მდგომარეობით	53,440	20,289	73,729

ქეთევან ზუგუდაძე

17 სავაჭრო და სხვა ვალდებულებები

ათასი ლარი	2022	2021
სავაჭრო ვალდებულებები	952	2,405
ვალდებულებები შეძენილი ძირითადი საშუალებებისთვის	-	308
დარიცხული ვალდებულებები და სხვა კრედიტორები	1,339	1,967
სულ ფინანსური ვალდებულება სავაჭრო და სხვა ვალდებულებებში ამორტიზირებული ღირებულებით	2,291	4,680
დაქირავებული თანამშრომლების გასამრჯელოების დარიცხული ხარჯი	11,846	8,635
სულ სხვა ვალდებულებები	11,846	8,635
სავაჭრო და სხვა ვალდებულებები 31 დეკემბრის მდგომარეობით	14,137	13,315

18 ამონაგები მომხმარებლებთან გაფორმებული ხელშეკრულებებიდან

კომპანიის მთლიანი ამონაგები მოიცავს მომხმარებლებთან გაფორმებული ხელშეკრულებების ფარგლებში მომსახურების გაწევიდან მიღებულ ამონაგებს, რომელიც დროთა განმავლობაში აღიარდება. იხილეთ შენიშვნები 1 და 0.

ათასი ლარი	2022	2021
დროთა განმავლობაში აღიარებული მომსახურების რეალიზაცია	172,662	145,139
დროის გარკვეულ მომენტში აღიარებული საქონლის რეალიზაცია	1	175
სულ ამონაგები მომხმარებლებთან გაფორმებული ხელშეკრულებებიდან	172,663	145,314

19 სტუდიასთან დაკავშირებული ხარჯები

ათასი ლარი	2022	2021
დილერების უნიფორმები	3,203	2,348
სტუდიის ინტერიერის მარაგები	2,328	2,428
სტუდიისთვის განკუთვნილი ბანკო სხვა	1,757	1,613
	153	137
სულ სტუდიასთან დაკავშირებული ხარჯები	7,441	6,526

ქეთევან ჭყავჭავაძე

შპს „ეკოლოშენ ჯორჯია“

ფინანსური ანგარიშგების განმარტებითი შენიშვნები - 2022 წლის 31 დეკემბერი

20 სხვა შემოსულობა/(ზარალი, ნეტო

ათასი ლარი	2022	2021
სამედიცინო მასალები პერსონალისთვის	1,306	451
პერსონალის გართობა	1,287	962
უსაფრთხოების მომსახურება	783	710
ჯარიმები	714	-
გადასახადები, მოგების გადასახადის გარდა	442	869
გრძელვადიანი აქტივების ჩამოწერა	161	88
საფოსტო, სატვირთო, გადაზიდვები და დაზღვევა	154	739
შემოწირულობები და საჩუქრები	110	-
სადაზღვევო ხარჯები	104	119
ქირავნობის ხარჯი	92	122
რეკლამისა და მარკეტინგის ხარჯები	58	118
სხვა	656	331
სულ, სხვა შემოსულობები/(ზარალი),ნეტო	5,867	4,509

21 საფინანსო შემოსავალი

ათასი ლარი	2022	2021
სავალუტო შემოსულობა ნასესხები სახსრებიდან, ნეტო	11,191	10,050
საიჯრო ვალდებულებების აღიარების შეწყვეტიდან მიღებული შემოსულობა	650	-
სულ მოგება-ზარალში აღიარებული საფინანსო შემოსავალი	11,841	10,050

22 საფინანსო ხარჯი

ათასი ლარი	2022	2021
საპროცენტო ხარჯი	2,844	3,187
სულ მოგება-ზარალში აღიარებული საფინანსო ხარჯები	2,844	3,187

ქეთევან ჭყეუპაშვილი

23 გაუთვალისწინებელი მოვლენები და ვალდებულებები

საგადასახადო კანონმდებლობა. საქართველოს საგადასახადო სისტემა შედარებით ახალია და ხასიათდება კანონმდებლობის ხშირი ცვლილებებით, ახალი ოფიციალური დოკუმენტების გამოცემითა და სასამართლო გადაწყვეტილებებით, რომლებიც ხშირ შემთხვევაში გარკვევით ჩამოყალიბებული არ არის, წინააღმდეგობრივია და სხვადასხვაგვარ ინტერპრეტაციას ექვემდებარება სხვადასხვა საგადასახადო ორგანოს მიერ. გადასახადების მიმოხილვასა და მოკვლევას მრავალი სახელმწიფო ორგანო ახორციელებს, რომელთაც გააჩნიათ მკაცრი საურავებისა და საპროცენტო ხარჯის დაკისრების უფლებამოსილება.

საგადასახადო წელი საგადასახადო ორგანოს მიერ ინსპექტირებისთვის ღიად რჩება მომდევნო სამი კალენდარული წლის განმავლობაში, თუმცა, გარკვეულ გარემოებებში საგადასახადო წელი უფრო ხანგრძლივი პერიოდითაც რჩება ღია. აღნიშნულმა გარემოებებმა შეიძლება საქართველოში წარმოქმნას საგადასახადო რისკები, რომელიც მნიშვნელოვნად მაღალია, ვიდრე მრავალ სხვა ქვეყანაში. წინამდებარე ფინანსური ანგარიშგების გამოცემის თარიღით ხელმისაწვდომი არ არის საგადასახადო შემოწმების შედეგები. კომპანია საქართველოს შემოსავლების სამსახურის მიერ საგადასახადო შემოწმებას დაექვემდებარა. საგადასახადო შემოწმების შედეგები კომპანიას ეცნობა 2021 წლის 17 დეკემბერს. საქართველოს შემოსავლების სამსახურმა კომპანიას საგადასახადო თანხები და მასთან დაკავშირებული ჯარიმები დააკისრა, ჯამურად 15,359 ათასი ლარის ოდენობით. კომპანიამ 2022 წლის 14 იანვარს გაასაჩივრა გადაწყვეტილება და ხელმძღვანელობა მიიჩნევს, რომ მათ გასაჩივრებას დადებითი შედეგები ექნება.

სასამართლო დავა. საანგარიშგებო თარიღით კომპანიის ხელმძღვანელობისათვის ცნობილი არ არის რაიმე ფაქტობრივი ან მოსალოდნელი სასამართლო დავის საფრთხის შესახებ, ანუ ფინანსური ანგარიშგების თარიღით არ არსებობს სასამართლო დავის საფრთხე, რამაც შეიძლება არსებითი გავლენა იქონიოს კომპანიაზე.

კლიმატის ცვლილების გათვალისწინება. კომპანიის ხელმძღვანელობამ გაითვალისწინა გლობალური ინფორმირებულობა და ზრუნვა კლიმატის ცვლილების პოტენციური გავლენის შესახებ. ამჟამად, ამ საკითხს მნიშვნელოვანი გავლენა არ ჰქონია ფინანსურ ანგარიშგებაზე და კომპანიის საქმიანობასა და ბიზნეს გეგმებზე სამომავლო ზემოქმედების პროგნოზირება რთულია. ხელმძღვანელობა აგრძელებს მონიტორინგს ამ სფეროში განვითარებულ მოვლენებზე და საჭიროებისამებრ გამოეხმაურება მათ კომპანიის სიცოცხლისუნარიანობის უზრუნველსაყოფად.

ქეთევან ჭყავიძე

24 ფინანსური რისკის მართვა

კომპანიაში რისკის მართვის ფუნქციის შესრულება ხორციელდება ფინანსურ რისკებთან, საოპერაციო რისკებთან და იურიდიულ რისკებთან მიმართებით. ფინანსური რისკი მოიცავს საბაზრო რისკს (სავალუტო რისკის, საპროცენტო რისკის და სხვა ფასის რისკის ჩათვლით), საკრედიტო რისკსა და ლიკვიდობის რისკს. ფინანსური რისკის მართვის ქვედანაყოფის ძირითადი მიზნებია რისკის ზღვრების დადგენა და შემდეგ იმის უზრუნველყოფა, რომ რისკები აღნიშნულ ზღვრებში დარჩეს. საოპერაციო და იურიდიული რისკების მართვის ქვედანაყოფების მიზანია იმის უზრუნველყოფა რომ სათანადოდ ფუნქციონირებდეს შიდა პოლიტიკა და პროცედურები, რათა მინიმუმამდე შემცირდეს საოპერაციო და იურიდიული რისკები.

საკრედიტო რისკი. კომპანიას აქვს საკრედიტო რისკი, რომელიც წარმოადგენს რისკს, რომ ფინანსური ინსტრუმენტის ერთ-ერთი მხარე გამოიწვევს ფინანსურ ზარალს მეორე მხარისათვის, თავისი მოვალეობის შეუსრულებლობით.

საკრედიტო რისკი წარმოიქმნება კომპანიის მიერ პარტნიორებთან ოპერაციების განხორციელების შედეგად, რაც გამომდინარეობს ძირითადად კომპანიის მომხმარებლების მოთხოვნებისგან.

კომპანიის მაქსიმალური საკრედიტო რისკი აქტივების ჯგუფების მიხედვით ასახულია ფინანსური მდგომარეობის ანგარიშგებაში მოცემულ ფინანსური აქტივების საბალანსო ღირებულებებში.

საკრედიტო რისკის მართვა. საკრედიტო რისკი კომპანიის სამეურნეო საქმიანობის ერთ-ერთი უდიდესი რისკია; ამიტომ, ხელმძღვანელობა გულდასმით მართავს საკრედიტო რისკს.

რისკის მართვის მიზნებისთვის საკრედიტო რისკის შეფასება რთულია და მოიცავს მოდელების გამოყენებას, რადგან რისკი იცვლება საბაზრო პირობების, მოსალოდნელი ფულადი ნაკადებისა და დროის გასვლის მიხედვით. აქტივების პორტფელის საკრედიტო რისკის შეფასება მოიცავს დეფოლტის დადგომის ალბათობის დამატებით შეფასებებს, დაკავშირებულ ზარალის კოეფიციენტებისა და პარტნიორების დეფოლტის კორელაციებს.

ზღვრები. როგორც შენიშვნებში 1 და 0 არის ნაჩვენები, კომპანიას ერთადერთი მომხმარებელი ჰყავს-საერთო კონტროლს დაქვემდებარებული საწარმო – Evolution Malta Ltd-ის სახით. ანგარიშსწორების შეღავათიანი პერიოდია 30 დღე ანგარიშ-ფაქტურის თარიღიდან და 2022 წლის და 2021 წლის 31 დეკემბერს მთლიანი მოთხოვნების ნაშთები წარმოადგენდა მოთხოვნებს ამ კონკრეტული წლის ბოლო ანგარიშ-ფაქტურებისთვის. კომპანიას არა აქვს საკრედიტო ზარალის ისტორია. კომპანიის ხელმძღვანელობასთან ერთად მომხმარებლის საკრედიტო რისკის მონიტორინგში კომპანიის ხელმძღვანელობაც მონაწილეობს. სავაჭრო მოთხოვნებისთვის უზრუნველყოფა არ მოითხოვება.

კომპანიის მაქსიმალური საკრედიტო რისკი აქტივების ჯგუფებისთვის შემდეგია:

ათასი ლარი	2022	2021
სავაჭრო და სხვა მოთხოვნები (შენიშვნა 11)		
- სავაჭრო მოთხოვნები	15,122	16,310
ფულადი სახსრები და მათი ეკვივალენტები (შენიშვნა 12)		
- მოთხოვნამდე საბანკო ნაშთები	14,543	26,888
სულ მაქსიმალური საკრედიტო რისკი 31 დეკემბერს	29,665	43,198

ქეთევან ჭყეიუაშვილი

24 ფინანსური რისკის მართვა (გაგრძელება)

მოსალოდნელი საკრედიტო ზარალის შეფასება (ECL). მოსალოდნელი საკრედიტო ზარალის რეიტინგი ემყარება გაყიდვების გადახდების პროფილს 24 თვეზე მეტ პერიოდზე 2022 წლის 31 დეკემბრამდე ან, შესაბამისად, 2021 წლის 31 დეკემბრამდე ასევე შესაბამის ისტორიულ საკრედიტო ზარალს, რომელსაც ადგილი ჰქონდა ამ პერიოდის განმავლობაში. ისტორიული ზარალის რეიტინგები კორექტირებულია იმ მიმდინარე და საპროგნოზო ინფორმაციის ასახვისთვის, რომელიც ეხება მაკროეკონომიკურ ფაქტორებს, რომლებსაც შეიძლება გავლენა ჰქონდეს კლიენტების უნარზე, დაფარონ მოთხოვნები. ისტორიული საკრედიტო ზარალი წინასწარგანსაზღვრულ პერიოდში არ არსებობდა. ხელმძღვანელობას არ გამოუყენებია მაკროეკონომიკური ფაქტორები შემდგომი ანალიზისთვის, რადგან მოსალოდნელი საკრედიტო ზარალი, რომელიც ეფუძნება არარსებული საკრედიტო ზარალის სტატისტიკას, უმნიშვნელო იქნებოდა.

საბაზრო რისკი. კომპანიას გააჩნია საბაზრო რისკები. საბაზრო რისკი წარმოიქმნება ღია პოზიციებიდან (ა) უცხოურ ვალუტასთან, (ბ) საპროცენტო განაკვეთებთან და (გ) წილობრივ პროდუქტებთან რომელთაგან ყველას აქვს საბაზრო ცვლილებების საერთო და სპეციფიკური რისკები. ხელმძღვანელობა ადგენს რისკის ზღვრებს, რომლის მიღებაც შესაძლებელია, რის მონიტორინგსაც ყოველდღიურად ახორციელებს. თუმცა, ამ მიდგომის გამოყენება არ უზრუნველყოფს ზარალის თავიდან აცილებას ამ ზღვრების მიღმა, უფრო მნიშვნელოვანი საბაზრო ცვლილებების შემთხვევაში.

სავალუტო რისკი. ქვემოთ მოცემულ ცხრილში შეჯამებულია კომპანიის სავალუტო კურსის რისკი თითოეული საანგარიშგებო პერიოდის ბოლოს:

ათასი ლარი	2022 წ. 31 დეკემბერი			2021 წ. 31 დეკემბერი		
	ფულადი ფინანსური აქტივები	ფულადი ფინანსური ვალდებულებები	წმინდა პოზიცია	ფულადი ფინანსური აქტივები	ფულადი ფინანსური ვალდებულებები	წმინდა პოზიცია
ქართული ლარი	1,500	(2,045)	(545)	1,266	(3,249)	(1,983)
აშშ დოლარი	1,425	(19,395)	(17,970)	1,427	(25,007)	(23,580)
ევრო	28,165	(54,580)	(26,415)	41,812	(74,404)	(32,592)
შვედური კრონა	-	-	-	117	-	117
სულ	31,090	(76,020)	(44,930)	44,622	(102,660)	(58,038)

შემდეგი ცხრილი ასახავს მოგების ან ზარალის და კაპიტალის მგრძობელობას საანგარიშგებო პერიოდის ბოლოს გამოყენებული გაცვლითი კურსების გონივრულ შესაძლო ცვლილებებზე კომპანიის ფუნქციონალურ ვალუტასთან მიმართებაში, ხოლო ყველა სხვა ცვლადი რჩება უცვლელი :

ათასი ლარი	2022 წ. 31 დეკემბერი		2021 წ. 31 დეკემბერი	
	გავლენა მოგება-ზარალზე	გავლენა კაპიტალზე	გავლენა მოგება-ზარალზე	გავლენა კაპიტალზე
აშშ დოლარის გამყარება 20%-ით	3,594	3,594	(4,716)	(4,716)
აშშ დოლარის გაუფასურება 20%-ით	(3,594)	(3,594)	4,716	4,716
ევროს გამყარება 20%-ით	(5,283)	(5,283)	(6,518)	(6,518)
ევროს გაუფასურება 20%-ით	5,283	5,283	6,518	6,518
შვედური კრონის გამყარება 20%-ით	-	-	23	23
შვედური კრონის გაუფასურება 20%-ით	-	-	(23)	(23)

ქეთევან ზუგუნიძე

24 ფინანსური რისკის მართვა (გაგრძელება)

რისკი გამოთვლილია მხოლოდ კომპანიის სამუშაო ვალუტისგან განსხვავებულ ვალუტაში გამოსახული ფულადი ნაშთებისთვის.

კომპანიაზე მნიშვნელოვან გავლენას ახდენს ევროსთან დაკავშირებული სავალუტო კურსების ცვლილებები. ეს ძირითადად განპირობებულია ნასესხები სახსრების მნიშვნელოვანი ნაშთით, რომელიც ევროშია გამოსახული. კომპანია აღნიშნულ რისკს შემდეგნაირად მართავს: (i) ამონაგების ინვოისები ევროში გამოსახება, ამგვარად, მოთხოვნა ევროთი იფარება; (ii) ძირითადი საშუალებების შესყიდვის ძირითადი ხელშეკრულებები ევროშია გამოსახული; და სხვა.

საპროცენტო განაკვეთის რისკი. კომპანიის წინაშეა ფინანსურ მდგომარეობასა და ფულად ნაკადებზე გავრცელებული საბაზრო საპროცენტო განაკვეთის ცვალებადობის გავლენის რისკი. საპროცენტო მარჟები შეიძლება გაიზარდოს მსგავსი ცვლილებების გამო, მაგრამ შეიძლება შემცირდეს ან ზარალი წარმოიქმნას მოულოდნელი ცვლილებების შედეგად.

ხელმძღვანელობა ახორციელებს ყოველდღიურ მონიტორინგს და აწესებს ზღვრებს საპროცენტო განაკვეთის იმ ცვლილებების შეუსაბამობის დონეზე, რომელიც შესაძლებელია განხორციელებული იყოს.

ქვემოთ მოცემულ ცხრილში შეჯამებულია საპროცენტო განაკვეთის რისკები. ცხრილში აგრეგირებულია კომპანიის ფინანსური აქტივებისა და ფინანსური ვალდებულებების საბალანსო ღირებულებები და დაჯგუფებულია საპროცენტო განაკვეთის ხელახლა განსაზღვრის ან დაფარვის ვადის ამოწურვის თარიღების გათვალისწინებით:

ათასი ლარი	მოთხოვნა მდე და 1 თვეზე ნაკლები	1-6 თვე	6-12 თვე	1 წელზე მეტი	არაფულადი	სულ
31 December 2022						
სულ ფინანსური აქტივები	29,665	-	-	1,425	-	31,090
სულ ფინანსური ვალდებულებები	(55,997)	(1,378)	(1,830)	(16,815)	-	(76,020)
საპროცენტო მგრძობელობის წმინდა სხვაობა 2022 წ. 31 დეკემბერს	(26,332)	(1,378)	(1,830)	(15,390)	-	(44,930)
2021 წ. 31 დეკემბერი						
სულ ფინანსური აქტივები	43,197	-	-	1,425	-	44,622
სულ ფინანსური ვალდებულებები	(75,262)	(2,805)	(2,805)	(21,788)	-	(102,660)
საპროცენტო მგრძობელობის წმინდა სხვაობა 2021 წ. 31 დეკემბერს	(32,065)	(2,805)	(2,805)	(20,363)	-	(58,038)

Handwritten signature

24 ფინანსური რისკის მართვა (გაგრძელება)

ლიკვიდობის რისკი. ლიკვიდობის რისკი არის რისკი, რომ კომპანიას პრობლემები ექნება ფინანსურ ვალდებულებებთან დაკავშირებული მოვალეობების შესრულებაში. კომპანიის წინაშეა ფინანსურ ვალდებულებების ანგარიშსწორებისთვის ფულადი სახსრების ან სხვა ფინანსური აქტივის მიწოდებასთან დაკავშირებული რისკი. ლიკვიდობის რისკის მართვასთან დაკავშირებით კომპანიის მიდგომა იმის უზრუნველყოფა, რომ რამდენადაც შესაძლებელია, ყოველთვის ჰქონდეს ლიკვიდობა თავისი ვალდებულებების დასაფარად, ანგარიშსწორების თარიღის დადგომისას, როგორც ჩვეულებრივ, ისე სტრესულ პირობებში, გაუმართლებელი ზარალის მიღებისა და კომპანიის რეპუტაციის შელახვის რისკის ქვეშ დაყენების გარეშე.

კომპანია ცდილობს შეინარჩუნოს სტაბილური დაფინანსების ბაზა, რომელიც ძირითადად მოიცავს ნასესხებ სახსრებსა და სავაჭრო და სხვა ვალდებულებას. ხელმძღვანელობა რეგულარულად ახორციელებს კომპანიის ფულადი ნაკადების ყოველთვიური პროგნოზების მონიტორინგს.

ქვემოთ მოცემულ ცხრილში ნაჩვენებია ვალდებულებები 2022 წლის 31 დეკემბერს, დარჩენილი სახელშეკრულებო დაფარვის ვადის მიხედვით. ცხრილში ნაჩვენებია არადისკონტირებული ფულადი ნაკადები. მსგავსი არადისკონტირებული ფულადი ნაკადები განსხვავებულია ფინანსური მდგომარეობის ანგარიშგებაში ასახულისგან, რადგან ფინანსური მდგომარეობის ანგარიშგებაში ასახული თანხები ეფუძნება დისკონტირებულ ფულად ნაკადებს.

როდესაც გადასახდელი თანხა ფიქსირებული არ არის, გამჟღავნებული თანხა განისაზღვრება საანგარიშგებო პერიოდის ბოლოს არსებული ვითარების გათვალისწინებით. უცხოურ ვალუტაში გადასახდელი თანხები გადაყვანილია სპოტ სავალუტო კურსით საანგარიშგებო პერიოდის ბოლოს.

ფინანსური ვალდებულებების დაფარვის ვადის ანალიზი 2022 წლის 31 დეკემბერს:

ათასი ლარი	მოთხოვნამდ					სულ
	ე და 1 თვეზე ნაკლები	1-3 თვე	3-12 თვე	12 თვიდან 5 წლამდე	5 წელზე მეტი	
ვალდებულებები						
ნასესხები სახსრები (შენიშვნა 15)	53,440	-	-	-	-	53,440
იჯარის ვალდებულებები (შენიშვნა 9)	266	550	2,524	14,638	2,311	20,289
სავაჭრო ვალდებულება (შენიშვნა 17)	952	-	-	-	-	952
სხვა ფინანსური ვალდებულება (შენიშვნა 17)	1,339	-	-	-	-	1,339
სულ სამომავლო გადახდები, პროცენტისა და ძირითადი თანხის ჩათვლით	55,997	550	2,524	14,638	2,311	76,020

ქეთევან ბუაჩიშვილი

24 ფინანსური რისკის მართვა (გაგრძელება)

ფინანსური ვალდებულებების დაფარვის ვადის ანალიზი 2021 წლის 31 დეკემბერს:

ათასი ლარი	მოთხოვნამდ ე და 1 თვეზე ნაკლები	1-3 თვე	3-12 თვე	12 თვიდან 5 წლამდე	5 წელზე მეტი	სულ
ვალდებულებები						
ნასესხები სახსრები (შენიშვნა 15)	70,582	-	-	-	-	70,582
იჯარის ვალდებულებები (შენიშვნა 9)	-	1,403	4,208	18,796	2,991	27,398
სავაჭრო ვალდებულება (შენიშვნა 17)	2,405	-	-	-	-	2,405
სხვა ფინანსური ვალდებულება (შენიშვნა 17)	2,275	-	-	-	-	2,275
სულ სამომავლო გადახდები, პროცენტისა და ძირითადი თანხის ჩათვლით	75,262	1,403	4,208	18,796	2,991	102,660

25 კაპიტალის მართვა

კომპანიას კაპიტალის მართვის ოფიციალური პოლიტიკა არ აქვს, მაგრამ ცდილობს საკმარისი კაპიტალის ბაზა შეინარჩუნოს კომპანიის საოპერაციო და სტრატეგიული საჭიროებებისთვის. ეს მიიღწევა ფულადი სახსრების ეფექტური მართვით და კომპანიის ამონაგების მუდმივი მონიტორინგით. კაპიტალის მართვის მიდგომასთან დაკავშირებით ცვლილება არ მომხდარა წლის განმავლობაში. კომპანია არ ექვემდებარება გარედან განსაზღვრულ კაპიტალის მოთხოვნებს. კაპიტალის ოდენობა, რომელსაც კომპანია მართავდა 2022 წლის 31 დეკემბრის მდგომარეობით, იყო 33,898 ათასი ლარი (2021: 20,956 ათასი ლარი).

ქეთევან ნუიუაძე

26 რეალური ღირებულების შეფასება

რეალური ღირებულების შეფასებების ანალიზი რეალური ღირებულების იერარქიაში შემდეგნაირად ხორციელდება: (i) პირველი დონე გახლავთ იდენტური აქტივების ან ვალდებულებების აქტიურ ბაზარზე კოტირებული (დაუკორექტირებელი) ფასებით შეფასება, (ii) მეორე დონის შეფასება გახლავთ შეფასების ხერხების გამოყენებით შეფასება, როდესაც აქტივის ან ვალდებულების ყველა არსებითი მონაცემები დაკვირვებადია ან პირდაპირ (მაგ. ფასები) ან ირიბად (მაგ. წარმოებულია ფასებიდან), და (iii) მესამე დონის შეფასებები გახლავთ შეფასებები, რომლებიც არ ეფუძნება მხოლოდ დაკვირვებად საბაზრო მონაცემებს (ანუ შეფასებისათვის საჭიროა მნიშვნელოვანი არა-დაკვირვებადი ინფორმაცია).

ხელმძღვანელობა ფინანსური ინსტრუმენტების რეალური ღირებულების იერარქიის მეშვეობით დაჯგუფებისათვის იყენებს განსჯას. თუ რეალური ღირებულების შეფასებისას გამოიყენება დაკვირვებადი მონაცემები, რაც მოითხოვს მნიშვნელოვან შესწორებას, მაშინ ეს შეფასება არის მე-3 დონის შეფასება. შეფასების მონაცემის მნიშვნელობა ფასდება მთლიანობაში რეალური ღირებულების შეფასების საპირისპიროდ.

აქტივები და ვალდებულებები, რომლებიც რეალური ღირებულებით შეფასებული არ არის, მაგრამ რომელთა რეალური ღირებულება გამჟღავნებულია

აქტივების რეალური ღირებულებების ანალიზი რეალური ღირებულების იერარქიის მიხედვით და საბალანსო ღირებულებები, რომლებიც რეალური ღირებულებით შეფასებული არ არის:

	2022 წ. 31 დეკემბერი				2021 წ. 31 დეკემბერი			
	1-ლი დონის რეალური ღირებულება	მე-2 დონის რეალური ღირებულება	მე-3 დონის რეალური ღირებულება	საბალანსო ღირებულება	1-ლი დონის რეალური ღირებულება	მე-2 დონის რეალური ღირებულება	მე-3 დონის რეალური ღირებულება	საბალანსო ღირებულება
ათასი ლარი								
აქტივები								
სხვა ფინანსური აქტივები								
ამორტიზირებული ღირებულებით								
- ფულადი სახსრები და მათი ეკვივალენტები (შენიშვნა 12)	-	14,543	-	14,543	-	26,888	-	26,888
- სავაჭრო მოთხოვნები (შენიშვნა 11)	-	15,122	-	15,122	-	16,310	-	16,310
- სხვა ფინანსური მოთხოვნები (შენიშვნა 11)	-	1,425	-	1,425	-	1,425	-	1,425
სულ აქტივები	-	31,090	-	31,090	-	44,623	-	44,623

ქეთევან ბერიძე

26 რეალური ღირებულების შეფასება (გაგრძელება)

იმ ვალდებულებების, რომლებიც არ ფასდება რეალური ღირებულებით, რეალური ღირებულების ანალიზი, რეალური ღირებულების იერარქიის მიხედვით და საბალანსო ღირებულება შემდეგია:

ათასი ლარი	2022 წ. 31 დეკემბერი				2021 წ. 31 დეკემბერი			
	1-ლი დონის რეალური ღირებულ ება	მე-2 დონის რეალური ღირებულ ება	მე-3 დონის რეალური ღირებულ ება	საბალანსო რეალური ღირებულ ება	1-ლი დონის რეალური ღირებულ ება	მე-2 დონის რეალური ღირებულ ება	მე-3 დონის რეალური ღირებულ ება	საბალანსო რეალური ღირებულ ება
ვალდებულებებ								
ნასესხები								
სახსრები								
- ნასესხები სახსრები დაკავშირებული მხარეებისგან (შენიშვნა 15)	-	-	53,440	53,440	-	-	70,582	70,582
სხვა ფინანსური ვალდებულებები								
- სავაჭრო ვალდებულებები (შენიშვნა 17)	-	-	952	952	-	-	2,405	2,405
ვალდებულებები შემენილი ძირითადი საშუალებებისთვის (შენიშვნა 17)	-	-	-	-	-	-	308	308
- დარიცხული ვალდებულებები და სხვა კრედიტორები (შენიშვნა 17)	-	-	1,339	1,339	-	-	1,967	1,967
სულ ვალდებულებები	-	-	55,731	55,731	-	-	75,262	75,262

რეალური ღირებულების იერარქიაში მე-2 დონის რეალური ღირებულებები შეფასდა დისკონტირებული ფულადი ნაკადების შეფასების მეთოდით. მცოცავი განაკვეთის ინსტრუმენტების, რომლებიც არ არიან კოტირებული აქტიურ ბაზარზე, რეალური ღირებულება შეფასდა შეფასებული სამომავლო ფულადი ნაკადების (რომელთა მიღება მოსალოდნელია) დისკონტირებით მიმდინარე

ქეთევან ჭეიშვილი

საპროცენტო განაკვეთებით ახალი ინსტრუმენტებისთვის, რომელთაც მსგავსი საკრედიტო რისკი და დარჩენილი დაფარვის ვადა გააჩნიათ.

ამორტიზებული ღირებულებით აღრიცხული ფინანსური აქტივები. ფიქსირებულ-განაკვეთიანი ინსტრუმენტების შეფასებული რეალური ღირებულება ემყარება შეფასებულ სამომავლო ფულად ნაკადებს, რომელთა მიღება მოსალოდნელია, მიმდინარე საპროცენტო განაკვეთებით დისკონტირებული, ახალი ინსტრუმენტებისთვის, რომელთაც მსგავსი საკრედიტო რისკი და დარჩენილი დაფარვის ვადა აქვთ. გამოყენებული დისკონტირების განაკვეთები დამოკიდებულია კონტრაქტის საკრედიტო რისკზე.

ამორტიზებული ღირებულებით აღრიცხული ვალდებულებები. ფიქსირებული საპროცენტო განაკვეთების, გაცხადებული დაფარვის ვადის მქონე ინსტრუმენტები შეფასებულ იქნა მიმდინარე საპროცენტო განაკვეთებით, დისკონტირებული მოსალოდნელი ფულადი ნაკადების საფუძველზე, ახალი ინსტრუმენტებისთვის, რომელთაც მსგავსი საკრედიტო რისკები და დარჩენილი დაფარვის ვადები აქვთ. იმ ვალდებულებების რეალური ღირებულება, რომლებიც დასაფარია მოთხოვნამდე ან შეტყობინების შემდგომ პერიოდში („მოთხოვნადი ვალდებულებები“) შეადგენს მოთხოვნამდე გადასახდელ თანხას, დისკონტირებულს იმ პირველი თარიღიდან, როდესაც თანხის გადახდა შესაძლოა მოთხოვნილი იყოს. გამოყენებული დისკონტირების განაკვეთები მერყეობს წლიური 7.38%-დან წლიურ 7.56 %-მდე, ვალდებულების ხანგრძლივობის და ვალუტის მიხედვით.

27 საანგარიშგებო პერიოდის შემდგომი მოვლენები

2022 წლის 31 დეკემბრის პერიოდისთვის და წინამდებარე ფინანსური ანგარიშგების თარიღამდე არ გამოვლენილა რაიმე მოვლენა, რომელმაც შეიძლება გავლენა იქონიოს წინამდებარე ფინანსურ ანგარიშგებაზე.

ქეთევან ჭეიჭუაძე

მმართველობის ანგარიშგება

ზოგადი ინფორმაცია მოკლედ
ჩვენი ბიზნეს მოდელი, ხედვა და სტრატეგია
ჩვენი ბაზარი
ჩვენი გლობალური სტუდიები
რეგულაცია
ჩვენი ონლაინ კაზინოს ოპერირება
ჩვენი თამაშების პორტფელი
ანგარიშგება მდგრადობის შესახებ
ფინანსური მონაცემები



ბუთკარ ზუიფაშვილი



ზოგადი ინფორმაცია მოკლედ

წინამდებარე დოკუმენტი აერთიანებს კომპანიასთან დაკავშირებულ ისეთ არსებით კომპონენტებს, როგორცაა საქმიანობის შინაარსი, მომსახურების სტანდარტები და საორიენტაციო ღირებულებები; მოიცავს კომპანიის როგორც განვლილ მიღწევებს, ისე მომავალში დასახულ მიზნებსა და რაც ყველაზე მთავარია, კომპანიის განვითარების პოტენციალის ფაქტობრივ მაჩვენებლებს. აღნიშნულ დოკუმენტში ასახულია ჩვენი ხედვა, სამომავლო გეგმები და კომპანიაში დამკვიდრებული კორპორაციული სტანდარტები.

შეზღუდული პასუხისმგებლობის კომპანია „ევოლუშენ ჯორჯია“ 2017 წლის 29 მაისს დაფუძნდა და აწარმოებს საქმიანობას საქართველოში. კომპანია რეგისტრირებულია საქართველოს რეგულაციების მიხედვით სსიპ საჯარო რეგისტრის ეროვნული სააგენტოს მიერ რეგისტრაციის ნომრით: 405209689.

2022 წლის 31 დეკემბრის მდგომარეობით, კომპანიის უშუალო მშობელი კომპანია იყო შპს Evolution Malta Holding Limited, მალტა (შემდგომში „მშობელი კომპანია“) და კომპანიას არ ჰყავდა საბოლოო მაკონტროლებელი მხარე.

შპს Evolution Malta Holding Limited ფლობს რამოდენიმე სხვა კომპანიას მსოფლიოს მასშტაბით, ხოლო მისი მფლობელია Evolution Gaming Group AB (საჯარო), შვედური შპს, რომელიც საფონდო ბირჟაზე - Nasdaq Nordic Large Cap - არის რეგისტრირებული 2017 წლის 5 ივნისიდან. Evolution Gaming Group AB (საჯარო) და მასში შემავალი შვილობილი კომპანიები (ჯგუფი) წარმოადგენს ლაივ კაზინო (Live Casino) სისტემების წამყვან „ბიზნესი ბიზნესისთვის“ (B2B) მომწოდებელს. ჯგუფი ქმნის, აწარმოებს, ბაზარზე წარადგენს და სათამაშო ოპერატორებისთვის გასცემს ლიცენზიებს სრულად ინტეგრირებულ ლაივ კაზინო გადაწყვეტილებებზე. ის მხოლოდ საოპერაციო და განვითარების საქმიანობაშია ჩართული და არ ახორციელებს აზარტული თამაშების ოპერირებას.

Evolution Georgia-ს არ აქვს ფილიალები და 2022, 2021, 2020, 2019, 2018 და 2017 წლებში არ ყოფილა ჩართული არანაირ კვლევისა და განვითარების საქმიანობაში.



ჩუბიკა ზეიუაძე

ვეოლუმენის კორპორაციული მართვის მოდელი

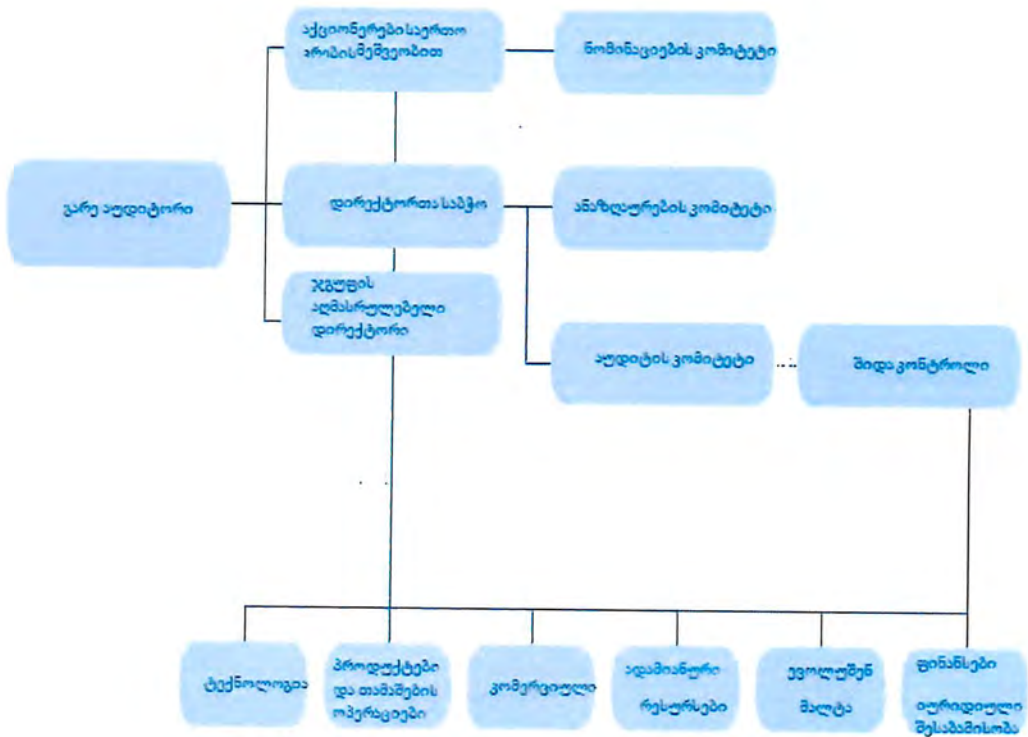

ქეთევან ჯუჯიაძე

ენი ბიზნეს მოდელი, ხედვა და სტრატეგია

ადაპტირებადი ბიზნეს მოდელით და ბაზარზე წამყვანი შეთავაზებით, ევოლუშენი ლიდერია ონლაინ კაზინოს სეგმენტის განვითარების გზაზე, გლობალურ დონეზე.

მისია
 ოპერატორები იყვნენ წარმატებული და უზრუნველყონ საუკეთესო სათამაშო გამოცდილება მათი საბოლოო მომხმარებლებისთვის

ხედვა
 იყოს წამყვანი ონლაინ კაზინო პროვაიდერი მსოფლიოში.

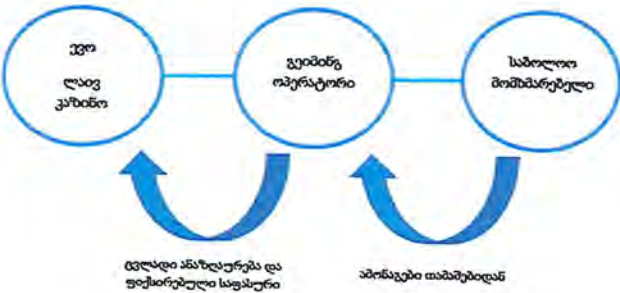

ბიზნეს მოდელი

ევოლუშენი ქმნის და ავითარებს, ბაზარზე წარადგენს და ლიცენზიებს გასცემს სრულად ინტეგრირებულ ლაივ კაზინო გადაწყვეტილებებს აზარტული თამაშების ოპერატორებისთვის. ლაივ კაზინოში, თამაშის წარმდგენი ე.ი. დილერი მართავს თამაშს კაზინოს სათამაშო მაგიდიდან, რომელზე თვალის დევნებაც შესაძლებელია რეალურ დროში ვიდეო სტრიმინგის მეშვეობით. საბოლოო მომხმარებლები ე.ი. მოთამაშეები ფსონებს დებენ მათი მოწყობილობების მეშვეობით (კომპიუტერები, სმარტ ტელეფონები, ტაბლეტები და ა.შ.)

ევოლუშენი B2B-ს მომწოდებელია, მისი ლაივ კაზინო პლატფორმა უნიკალურია მის სახეობებში და ფარავს აზარტული თამაშების ოპერატორების მიერ მოთხოვნილ ყველა ასპექტს-თამაშის წარმდგენების და სხვა პერსონალის დაქირავებიდან და მათთვის ტრენინგების ჩატარებიდან დაწყებული სტრიმინგით, წარმოებით, ზედამხედველობით, კლიენტების მომსახურებით და შემდგომი შედეგების შესწავლით დამთავრებული. ოპერატორებს სთავაზობენ სრულად მათზე მორგებულ გადაწყვეტილებას ადაპტირების მაღალი ხარისხით, როგორცაა სტანდარტული და VIP მაგიდები, გარემოს ვიზუალის კონტროლს და ერთგული დილერების გუნდებს. კომპანიას გააჩნია ძირითადი თამაშების ვრცელი პორტფელი, რაც მოიცავს ორივეს-კლასიკურ სამაგიდო თამაშებსა და ინოვაციურ კაზინო თამაშებს. სხვადასხვა თამაშების წარმომადგენლები ხელმისაწვდომია, ანუ ძირითადი თამაშების ვარიაციები ახალი ტექნიკური გადაწყვეტილებებით და ახალი შინაარსით. კაზინოს სერვისების ლაივ სტრიმინგი ხორციელდება კომპანიის მიერ აშენებული სტუდიების მეშვეობით, იჯარით აღებულ საკუთრებაში. კერძოდ, კომპანიის მიერ დაქირავებული თამაშების წარმდგენები, თამაშებს წარადგენენ კომპანიის სტუდიაში დამონტაჟებული სათამაშო აღჭურვილობის გამოყენებით, რაც ცოცხალი მაუწყებლობის მეშვეობით გადაეცემა შპს Evolution Malta-ს.

ქეთევან ზეიუპაშვილი



ამონაგების მოდელი

კომპანია ოპერირებს “ხარჯი-პლუსი“ მეთოდით და კომპანიის ამონაგები პირდაპირ უკავშირდება ზემოაღნიშნული მომსახურების მიწოდებისას გაწეულ ხარჯებს, რაც გაანგარიშებულია როგორც ხარჯს პლუს შეთანხმებული დანახარჯის ზემოთ მიღებული პროცენტი.

2022 წელს შპს ევოლუმენ ჯორჯიამ გააფორმა ცალმხრივი წინასწარი შეთანხმება ოპერაციების შეფასების თაობაზე, რათა წინასწარ განისაზღვროს კრიტერიუმები, რის საფუძველზეც დადგინდება ამ ოპერაციების ფასი, ეს დადგენილება მოქმედებს 2022-2024 წლების განმავლობაში.

ხარჯის სტრუქტურა

ევოლუმენის ყველაზე დიდი ხარჯს წარმოადგენს პერსონალის ხარჯები. პერსონალის ხარჯები უპირველეს ყოვლისა დაკავშირებულია პერსონალთან და ოპერაციების ფარგლებში პერსონალის დაქირავებასთან, გრძელვადიანი აქტივების ცვეთასთან, სატელეკომუნიკაციო ხარჯებთან და სხვა ხარჯებთან, რომლებიც პირდაპირ და არაპირდაპირ უკავშირდება ოპერაციებს, როგორცაა: იჯარა, კომუნალური მომსახურება, კონსულტაცია, მოგზაურობა, საოფისე მასალები და ა.შ.

ზრდა ინოვაციური პროდუქტების მეშვეობით

ევოლუმენი ყოველთვის ცდილობს გაზარდოს მისი კონკურენტული უპირატესობა. უკვე დღეს, ევოლუმენი აშკარა ლიდერია ონლაინ კაზინოს ბაზარზე და მიზნად ისახავს შეინარჩუნოს ზრდის იმპულსი. როგორც ჯგუფი, ჩვენ მზად ვართ შევექმნათ საუკეთესო სათამაშო გამოცდილება ყველა მოთამაშისთვის, როგორც ლაივ კაზინოში, ასევე სლოტებში. ზრდის ყველაზე მნიშვნელოვანი ფაქტორი არის თამაშების შექმნა მოთამაშეთა გართობის უმაღლესი დონეებით, რისი მიწოდება განსაკუთრებული გზით და უნაკლოდ ხორციელდება. დაარსების დღიდან კომპანიამ წარმატებით ჩაუშვა წარმოებაში ინოვაციური თამაშები და გადაწყვეტილებები, რომლებიც მიმზიდველია როგორც ოპერატორებისთვის, ასევე მათი საბოლოო მომხმარებლებისთვის.

ქეთევან ბეჟუაშვილი

ჩვენი ბაზარი

ონლაინ კაზინო აგრძელებს შესრულების მაღალი მაჩვენებლების დემონსტრირებას სათამაშო ბაზარზე



მთლიანი გლობალური სათამაშო ბაზარი

Evolution-ის სერვისები ხელმისაწვდომია გლობალურ დონეზე და მისი პროდუქტები პასუხობს გლობალურ მოთხოვნას. ონლაინ კაზინოს ზრდას ამყარებს ახალი რეგულირებადი ბაზრები, ტექნიკური პროგრესი და ახალი სადისტრიბუციო არხები, მაგრამ უპირველეს ყოვლისა, დიდი მოთხოვნა სათამაშო ოპერატორებისა და მათი საბოლოო მომხმარებლების მხრიდან. ლაივ კაზინო არის პროდუქტი, რომელიც საშუალებას აძლევს ოპერატორებს საკუთარი თავი განსხვავებულად წარმოადგინონ ბაზარზე, რადგან გააჩნია მნიშვნელოვანი შესაძლებლობები მთლიანად მოახდინოს როგორც ფონის, ასევე შინაარსის ინდივიდუალურ მოთხოვნილებებზე მორგება. ამრიგად, ის უნიკალურ გამოცდილებას უზრუნველყოფს როგორც ოპერატორებისთვის, ასევე საბოლოო მომხმარებლებისთვის. გარდა ამისა, დადასტურდა, რომ ლაივ კაზინო არის პროდუქტი, რომელიც შეესაბამება უფრო დიდ ტენდენციებს, როგორცაა ვიდეო გართობა, სადაც რეალურ ადამიანებთან ურთიერთკავშირი, რომლებიც საუბრობენ თქვენს ენაზე, ამყარებს ნდობას საბოლოო მომხმარებლებს შორის.

ჩვენი გლობალური სტუდიები

ევოლუშენი თავის მომსახურებას მომხმარებლებს აწვდის ლაივ კაზინოს სტუდიების მეშვეობით ევროპის, კანადისა და აშშ-ის მასშტაბით. ევოლუშენს აქვს სამი ძირითადი საწარმოო სტუდია, რომლებიც ბაზრების უმრავლესობას ემსახურება, როგორც ჰაბები (ცენტრალური ქსელი), სადაც შემოთავაზებულია ევოლუშენის თამაშები. ერთი მდებარეობს რიგაში, ლატვიაში, ერთი ფორტ მრიჰელში, მალტაში, კიდევ ერთი კი თბილისში, საქართველოში.

საწარმოო სტუდია რიგაში არის ევოლუშენის ინოვაციების ცენტრი, სადაც კომპანია ავითარებს, ტესტირებს უტარებს და წარმოებაში უშვებს თავის ახალ თამაშებს. რიგაში ოპერაციები ტარდება ძირითადად ინგლისურენოვანი თამაშების წარმდგენებით, რომლებიც ემსახურებიან როგორც საერთო, ასევე სპეციალურ მაგიდებს. მალტაში ძირითადად არის საერთაშორისო თამაშების წარმდგენი გუნდები, რომლებიც ემსახურებიან მაგიდებს მშობლიურ ენაზე, ისეთ რეგულირებულ ბაზრებზე, როგორცაა დანია და შვედეთი. თბილისი ევოლუშენის უმსხვილესი ჰაბია, სადაც ინგლისურენოვანი და საერთაშორისო თამაშების წარმდგენი გუნდები მუშაობენ.

უფრო დიდი საწარმოო სტუდიების გარდა, ევოლუშენი ასევე ამუშავებს სტუდიებს ბელგიაში, ლიეტუვაში, რუმინეთში, სომხეთსა და ესპანეთში. ზოგიერთი მათგანი აშენდა აზარტული თამაშების ეროვნული რეგულაციების მოთხოვნების შესასრულებლად, რაც მოითხოვს ფიზიკურად ადგილზე ყოფნას თითოეულ ბაზარზე. ევოლუშენი ასევე ამუშავებს სტუდიებს ევროპის გარეთ, ბრიტანეთის კოლუმბიაში, კანადასა და აშშ-ში, პენსილვანიაში, მიჩიგანში, კონექტიკუტსა და ნიუ ჯერსიში. ევოლუშენი, საერთო ჯამში, ევოლუშენის მომხმარებლებისთვის საქმიანობას ახორციელებს 1300-ზე მეტ მაგიდაზე.

ევოლუშენი, ასევე, ამუშავებს Dual Play მაგიდებს არავირტუალური კაზინოების ტერიტორიებზე გაერთიანებულ სამეფოში, მალტაზე, რუმინეთში და ამერიკის შეერთებულ შტატებში.

ჩვენს ბაზარზე



Evolution • Ezuqi •

- Armenia •
- Belgium •
- Canada — British Columbia •
- Georgia •
- Latvia •
- Lithuania •
- Malta •
- Romania • •
- Spain •
- USA — Connecticut •
- USA — Michigan •
- USA — New Jersey •
- USA — Pennsylvania •

Superdocking on Earth

რეგულირება

სათამაშო ინდუსტრია რეგულირდება ეროვნულ ან რეგიონულ დონეზე. ბევრ ქვეყანას აქვს რეგულაციები არავირტუალური კაზინოებისთვის, რომლებიც არ გამოიყენება ონლაინ თამაშებზე. ზოგიერთ ქვეყანას აქვს სათამაშო მონოპოლია, სადაც მხოლოდ ერთი ოპერატორის არსებობაა ნებადართული, ზოგმა კი შექმნა სისტემები, რომლებშიც რამდენიმე ოპერატორს შეუძლია ონლაინ თამაშების შეთავაზებისთვის ლიცენზიის აღება. ზოგიერთ შემთხვევაში, სათამაშო ოპერატორები, რომლებიც ლიცენზირებულია ერთ ქვეყანაში, სთავაზობენ თამაშებს სხვა ქვეყნებშიც. სულ უფრო და უფრო მეტი ქვეყანა ნერგავს ეროვნულ რეგულაციებს. ეს ნიშნავს, რომ სათამაშო ოპერატორებმა და ზოგიერთ შემთხვევაში პროვაიდერებმაც უნდა მოიპოვონ ქვეყნისთვის სპეციფიკური ლიცენზიები, გადაიხადონ ადგილობრივი გადასახადები და დაექვემდებარონ მონიტორინგს ეროვნულ დონეზე. რეგულაცია, ონლაინ კაზინოს ბაზრისთვის, არის მნიშვნელოვანი ზრდის ფაქტორი, რადგან მას მოჰყავს მეტი პოტენციური საბოლოო მომხმარებელი და აძლევს ოპერატორებს პროდუქტის პოპულარიზაციის დიდ შესაძლებლობებს. ვინაიდან ევოლუშენი წარმოადგენს პროვაიდერს, ახალ კანონმდებლობას, ძირითადად, ირიბი გავლენა ექნება კომპანიაზე.

2022 წელს, ევოლუშენ ჯორჯიამ, ახალი კანონმდებლობის მიხედვით, მოიპოვა ქვეყნისთვის სპეციფიკური ლიცენზიები.

ბილალ ბუიუბაქოვი



ლიცენზიები

ევოლუშენი ცდილობს იყოს ყველაზე საიმედო ლაივ კაზინოს პროვაიდერი ბაზარზე და ფლობს ყველა ლიცენზიას და სერთიფიკატს, ყველგან, სადაც ეს შესაძლებელია. ევოლუშენი მიზნად ისახავს შეინარჩუნოს უმაღლესი საერთაშორისო სტანდარტები რეგულაციების შესაბამისობისა და უსაფრთხოების თვალსაზრისით.

Evolution Group-ში შემავალი ერთი ან მეტი ბრენდი ლიცენზირებულია და რეგულირდება ამ იურისდიქციებში:

ოლდენრი	ლატვია
ბაჰამები	მალტა
ბულგარია	რუმინეთი
კურასაო	სახმრეთ ამერიკა
გიბრალტარი	ესპანეთი
საქართველო	გაერთიანებული სამეფო
საბურძნეთი	აშშ - კონექტიკური
მენის კუნძული	აშშ - მიჩიგანი
კანადა - ალბერტა	აშშ - ნიუ ჯერსი
კანადა - ბრიტანეთის	აშშ - ოკლაჰომა
კანადა - ატლანტიკ ლოთერიის	აშშ - პენსილვანია
კანადა - ონტარიო	აშშ - დასავლეთ ვირჯინია
კანადა - კვებეკი	

ჩვენი ონლაინ კაზინო საქმიანობა

ევოლუშენი მომხმარებელს სთავაზობს ლაივ კაზინოს პლატფორმას, რომელიც ერთდროულად გაუმკლავდება აპარატურას, პროგრამულ უზრუნველყოფას, ვიდეოს, თანამშრომლებსა და მომხმარებლის მონაცემებს, რაც ოპერატორებს სთავაზობს ლაივ კაზინოს სრულ შეთავაზებას და საბოლოო მომხმარებლებს უნიკალურ სათამაშო გამოცდილებას.

ჩვენს ბუკინგს



სისტემის ხელმისაწვდომობა >> 2022: 99.88%

კომპანია ინვესტიციებს დებს იმ ტექნიკურ პლატფორმაში, რომელიც კომპანიის საქმიანობის საფუძველს ქმნის. ინვესტიციები ეხება სერვერებსა და ადაპტირებულ ალგორითმებს, როგორც ვიდეო-ჩაწერის მოწყობილობები, ბარათების სკანერები და დილერების კომპიუტერები.

ჩვენ მუდმივად ვაუმჯობესებთ პლატფორმას, რათა ის იყოს სტაბილურად მყარი, ჰორიზონტალურად მასშტაბირებადი და ძლიერი სხვადასხვა დისციპლინებში, როგორც რეგულირებადი ბაზრების დაფარვა, მომხმარებლების თანხმობები მხარდაჭერა და მახასიათებლების მრავალფეროვნება, რომლებიც შეიძლება გამოყენებულ იქნას პროდუქტების გასაძლიერებლად და გასაუმჯობესებლად.

კომპანიას გააჩნია სტაბილური და საიმედო ტექნიკური სისტემა, რომელიც ინტეგრირდება სათამაშო ოპერატორების სისტემასთან.

ეს ტექნოლოგია შექმნილია იმისათვის, რომ შეძლოს მონაცემების დიდი მოცულობის გამკლავება და ამავდროულად, იყოს მასშტაბირებადი. ევოლუციონარული ასევე შექმნა ვიდეო კოდირების საკუთარი გადაწყვეტა, რომლის მიზანია უზრუნველყოს უწყვეტი ვიდეო სტრიმიინგი HD ფორმატით, ან ფორმატში, რომელიც საუკეთესოდ მოერგება საბოლოო მომხმარებლის შესაძლებლობებს. 2022 წელს სისტემის ხელმისაწვდომობა იყო 99,88 (99,87) პროცენტი, გეგმიური საექსპლუატაციო მხარდაჭერის გათვალისწინების გარეშე.



ქეთევან ზეიუბაშვილი



თამაშების სამართლიანობა

წლის განმავლობაში, ევოლუშენის თამაშებმა შეინარჩუნა მოქმედი, მოთხოვნებთან შესაბამისობაში მყოფი გარემო და ამავე დროს აკმაყოფილებდა საოპერაციო ეფექტურობის და უსაფრთხოების სტანდარტებს, ასევე უზრუნველყოფდა თანამშრომლების უსაფრთხოებას. 2022 წელს თამაშების სამართლიანობისა და რისკების დეპარტამენტმა განაგრძო ახალი, მოწინავე თამაშების მხარდაჭერა რეალურ დროში თამაშის დაცვის ინოვაციური სისტემების დანერგვით, რომელთა უმეტესობა დაფუძნებულია ვიდეო ამოცნობის მოწინავე ტექნოლოგიასა და კომპლექსური ტექნიკის გამართვაზე. მისიის საკონტროლო ოთახი (MCR) არის ევოლუშენის ოპერაციების ცენტრი. MCR პასუხისმგებელია საქმიანობის მაღალი ხარისხის უზრუნველყოფაზე, სისტემის ხელმისაწვდომობის, უსაფრთხოებისა და მარეგულირებელ შესაბამისობაზე.

თამაშის სამართლიანობის დასაცავად და თაღლითური ქცევის მცდელობების გამოსავლენად, ევოლუშენი ახორციელებს ყველა ჩვენს სათამაშო სივრცეებში სათამაშო აქტივობის მონიტორინგს რეალურ დროში, 24 საათის განმავლობაში, მთელი წელი. მაგიდების, თამაშების, მოცულობებისა და ქცევის მოდელების მონიტორინგი ხდება ავტომატური და ფიზიკური მართვის სისტემების კომბინაციით - ეს ყველაფერი უსაფრთხოების ოპტიმიზაციისა და თაღლითობისგან დაცვის მიზნით. ამ სამუშაოს ხელმძღვანელობს ევოლუშენის თამაშების სამართლიანობისა და რისკების დეპარტამენტი. ყველა მსხვილ სტუდიას აქვს საკუთარი MCR, რომელსაც, თავის მხრივ, შეუძლია სტუდიების მონიტორინგი სხვა ადგილებში, რითაც უზრუნველყოფს ევოლუშენის ბიზნესის მასშტაბირებადობას.

ინდივიდუალური მომსახურება

ლაივ კაზინოს პროდუქტი სტრატეგიულად მნიშვნელოვანი ინსტრუმენტია იმ ოპერატორებისთვის, რომლებსაც სურთ მიადგინონ ბრენდის დიფერენცირებას და მოთამაშეთა მიმართ მათი ერთგულების გაძლიერებას. ევოლუშენს სრულად სპეციალიზირებული მაგიდებისა და გარემოს შეთავაზების მრავალწლიანი გამოცდილება აქვს,

სადაც პრაქტიკულად ყველაფერი ინდივიდუალური ოპერატორის პრეფერენციაზე იქნება მორგებული.

გამანაწილებელი არხები

ევოლუშენი საბოლოო მომხმარებელს სთავაზობს მარტივ წვდომას ლაივ კაზინო თამაშებზე ყველა ძირითადი პლატფორმის მეშვეობით.

ყველა მობილური თამაში ჩაშენებულია HTML5-ში ოპერატორის მობილურ ვებგვერდებსა და აპლიკაციებში მათი უპრობლემო ინტეგრირებისთვის.

ევოლუშენ აკადემია

ევოლუშენ აკადემია მდებარეობს საწარმოო სტუდიებში და პასუხისმგებელია სათამაშო პერსონალის დაქირავებაზე და მათ თავდაპირველ და მიმდინარე დატრენინგებაზე -თამაშების წარმდგენებიდან დაწყებული, ბანკოს ამრეველით გაგრძელებული და კლიენტების მომსახურების პერსონალით დამთავრებული

აკადემია ზუსტად ისეა მოწყობილი, როგორც ლაივ კაზინო სტუდია, ისეთი ტრენინგის უზრუნველსაყოფად, რომელიც მაქსიმალურად რეალისტურია, ტრენინგის ნორმალური პერიოდი ახალი თამაშის წარმდგენისთვის დაახლოებით 100 საათია, რის შემდეგაც 3 თვიანი სტაჟირების პერიოდი იწყება. თითოეულ ახალ დაქირავებულ თანამშრომელს ენიშნება გრძელდება ტრენინგი, მათი უნარების შემდგომი განვითარების და სათამაშო შეცდომების რისკის მინიმუმამდე დაყვანისთვის. დასაქმების პერიოდში თითოეული თანამშრომელი აგრძელებს ტრენინგს მათი შედეგების მიხედვით, და ასევე, ახალი თამაშების ან სხვა ტექნიკური მახასიათებლების წამოწყებასთან პარალელურად. ტრენინგი ახარტულ თამაშებზე დამოკიდებულების შესახებ, კანონმდებლობის, ფულის

ქეთევან ბუაჩიშვილი

გათეთრების და კონტროლის სხვა სფეროების შესახებ წარმოადგენს ტრენინგის აქტივობების მთავარ ნაწი

ჩვენი თამაშების პორტფელი

ევოლუშენი არის მსოფლიოში წამყვანი ონლაინ კაზინო-კონტენტის პროვაიდერი, რომელიც გადავარობთ პროდუქტის უზაღლო პორტფელს, უძლიერესი ლაივ კაზინოს შეთავაზებით ბაზარზე მისი Evolution და Ezugi ბრენდების მეშვეობით და საუკეთესო სლოტებით მისი NetEnt, Red Tiger, Big Time Gaming (BTG) და Nolimit City ბრენდებისგან.



კომპანიამ პირველი „ბლექჯეკის“ მაგიდების ლაივ სტრიმინგი დაიწყო 2018 წლის 30 მარტს. კომპანია აგრძელებს ახალი თამაშების განვითარებას და დამატებას ბიზნესის საჭიროებების შესაბამისად. 2022 წლის მონაცემებით, ევოლუშენ ჯორჯია 12 თამაშს მალწყებლობს, რომლებიც არის: ბლექჯეკი, Freebee ბლექჯეკი, INFINITE ბლექჯეკი, Speed ბლექჯეკი, რულეტკა, Lightning რულეტკა, Lightning ბლექჯეკი, ბაკარა, TopCard,, SicBo, Scalable Unlimited BJ და პოკერი.

ჩუიკაბ ზეიუქვი



▶▶ კლასიკური თამაში

ლაივ რულეტკა

კლასიკური თამაში, რომელიც ევოლუშენის ნაწილია დაარსებიდან. დილერი ისვრის ბურთს ბორბლის მბრუნავი ისრის საწინააღმდეგოდ და საბოლოო მომხმარებელი ფსონს დებს რიცხვზე, ფერს ან ორივე კომბინაციაზე. პირვანდელ თამაშზე დამატებით, ევოლუშენი გვთავაზობს სხვადასხვა ნაირსახეობებს:

- იმერსიული რულეტა
- სწრაფი რულეტა
- მსუბუქი იმერსიული
- ამერიკული რულეტა ორმაგი ზარი
- პრივატული სალონური რულეტა
- 13 რულეტა მობილურ ენაზე
- ორზურთიანი რულეტა
- მინი ლაივ რულეტა
- სლინგშოთ ავტო რულეტა

კლასიკური თამაში

ცხალი ბლექჯეკი

ეც ერთი კლასიკა, სადაც საბოლოო მომხმარებელი ლობს ხელში ჰყავდეს ბანქო, რომლის ქულებიც უფროა 21 რიცხვთან, ვიდრე დილერის ბანქოს ქულები.

ევოლუშენის ფსონები დადების სისტემა უფლებას აძლევს სალონო მომხმარებელს მონაწილეობა მიიღოს, ფსონები კონ იმათზე, ვინც მაგიდასთან ზის. არსებობს სხვადასხვა მსახეობების ფორმატები, რაც მოიცავს:

- პრივატული სალონის ბლექჯეკი
- ბლექჯეკის წვეულება
- მრავალგვარი ვიპ ვარიანტები
- ნიუ ჯერსი ბლექჯეკი



▶▶ კლასიკური თამაში

ბაკარა

ევოლუშენი სთავაზობს ბაზრის ყველაზე კაზინოსებურად რეალისტურ ბაკარას გამოცდილებას ლობიოს მარცვლის მაგვარი მაგიდებით, მუქი ბანქოთი, გზებით და „სქუიზით“ - რაც შესაძლებელია გაკონტროლდეს საბოლოო მომხმარებლის მიერ.

- ბაკარას პრივატული სალონი
- ბაკარა „სქუიზი“
- ბაკარას საკონტროლო „სქუიზი“
- სწრაფი ბაკარა
- ბაკარა საკომისიოს გარეშე



ბეიჯინგ ჰუაიპეი

მდგრადობის ანგარიში

ევოლუშენი ერთგულია მისი საქმიანობის მდგრადი წარმოების, მისი გუნდის წევრების მუდმივი დაცვისა და მხარდაჭერის მიმართ, ასევე ის ცდილობს ჰქონდეს დადებითი გავლენა იმ საზოგადოებებზე, რომელშიც კომპანია მუშაობს.



მუშაობა მდგრადობის მიმართულებით

ევოლუშენი აწარმოებს მდგრად ბიზნეს საქმიანობას, რომელიც ორიენტირებულია ეთიკის დაცვასა და პასუხისმგებლობაზე, თანამშრომლებისთვის უსაფრთხო და დინამიური სამუშაო გარემოს შეთავაზებაზე, იმ ადგილობრივი საზოგადოების განვითარების მხარდაჭერაზე, სადაც ჩვენ ვეწევით ჩვენს საქმიანობას, ასევე ჩვენი ოპერაციების მიერ კლიმატზე დატოვებული კვალის მინიმუმამდე შემცირებაზე. ჩვენ, ოფიციალურ, საკანონმდებლო და მარეგულირებელ მოთხოვნებთან შესაბამისობას მდგრადობის მიმართულებით მუშაობაში განვიხილავთ როგორც მინიმალურ დონეს, რომელსაც ემატება როგორც ჩვენი ორგანიზაციის შიგნით არსებული, ასევე იმ სხვადასხვა დაინტერესებული მხარეების ბაზრებზე არსებული მოთხოვნები, სადაც ჩვენ საქმიანობას ვაწარმოებთ.

ვთვლით, რომ მდგრადობა არის ჩვენი სტრატეგიული და ოპერაციული პროცესების განუყოფელი ნაწილი - პროცესების, რომლებიც ეფუძნება ტექნიკური ინოვაციების კომბინაციას და გრძელვადიან პერსპექტივას პროდუქტებისა და ზოგადად ოპერაციების განვითარებასთან დაკავშირებით. ამ პროცესებში მდგრადობის ასპექტების ჩართვით, ჩვენ ვინარჩუნებთ ევოლუშენის ზრდის მუდმივ და ძლიერ მაჩვენებლებს.

ბიზნეს მოდელი

ჩვენი მუშაობა ეთიკასა და პასუხისმგებლიან აზარტულ თამაშებთან დაკავშირებით მნიშვნელოვანია და ხელს უწყობს ევოლუშენის საქმიანობის კონკურენტუნარიანობას და გრძელვადიან პერსპექტივაში მდგრადობას. ბიზნეს მოდელი ნათლად ასახავს როლებისა და პასუხისმგებლობების განაწილებას ევოლუშენს, სათამაშო ოპერატორებსა და სათამაშო ოპერატორის მოთამაშეებს შორის. ეს პასუხისმგებლობები ასევე არეგულირებს, თუ როგორ ხდება მდგრადობის ასპექტების დარეგულირება ეთიკასა და პასუხისმგებლიან აზარტულ თამაშებთან დაკავშირებით.

ევოლუშენი აკმაყოფილებს მოთხოვნებს ეთიკისა და პასუხისმგებლობის კუთხით, რაც ეფუძნება პრაქტიკულ შესაძლებლობებს, რომლებიც დაკავშირებულია ჩვენს მუშაობასთან და როლთან, როგორც B2B დეველოპერი და კონტენტ პროვაიდერი ჩვენი მომხმარებლებისთვის, ანუ თამაშების ოპერატორებისთვის. თამაშების ოპერატორები ინახავენ ყველა მონაცემს კონკრეტული მოთამაშეების ვინაობასთან დაკავშირებით, ასევე აკონტროლებენ და მონიტორინგს ახორციელებენ ყველა იმ სათამაშო ფუნქციასთან დაკავშირებით, რომელიც დაკავშირებულია ფსონების მიღებასთან.

ქეთევან ბუაჩიშვილი

ჩვენი ღირებულებები

ჩვენ ვიყენებთ მდგრადობის ტერმინის ფართო განმარტებას, ჩვენი ამბიციები ეფუძნება ჩვენს ღირებულებებს ჯგუფის მასშტაბით. ეს ღირებულებები, რომლებიც პირდაპირ კავშირშია ევოლუციის მდგრადობის ექვს სფეროსთან – რეგულარულად ეცნობება ყველა თანამშრომელს, ასევე თანამშრომლების დაქირავების პროცესში:

- * ცოცხალი** – ჩვენ გვიყვარს გამარჯვება. ჩვენ ვართ საქმიანები, ინოვაციურები, ყოველთვის მზად ვართ უფრო მეტისთვის. ჩვენი მომხმარებლის წარმატება ჩვენი წარმატებაა.
- * სწორი საქმის კეთება** – ჩვენ ვმატებთ ხარისხს და მთლიანობას ყველაფერს, რასაც ვაკეთებთ – ჩვენი სანდოობა გადამწყვეტია ჩვენი საქმისთვის. ჩვენ ვცდილობთ მოვუტანოთ სარგებელი იმ საზოგადოებას, რომელშიც ვმუშაობთ.
- * ერთად მუშაობა** – ჩვენი წარმატებისთვის გადამწყვეტი მნიშვნელობა ენიჭება ჩვენს უნარს, მივიღოთ მრავალფეროვნება. ჩვენ პატივს ვცემთ ერთმანეთს და გვჯერა გამჭვირვალე და გულწრფელი დიალოგის. ჩვენ ვუფრთხილდებით და ვეხმარებით ერთმანეთს.

მდგრადობის პოლიტიკა

მდგრადობის პოლიტიკა. ევოლუციის აქვს მდგრადობის პოლიტიკა ჯგუფის მასშტაბით და ემორჩილება მდგრადობის ამ პოლიტიკას ყველა კორპორაციულ საქმიანობაში, ამ პოლიტიკისა და სხვა მარეგულირებელი დოკუმენტების დანერგვის გზით, რაც მოიცავს ქვეყნის კოდექსსა და მამხილებელ პროცედურებს. გარდა ამისა, ევოლუციის მოელის, რომ მისი მომხმარებლები, მომწოდებლები და ბიზნეს პარტნიორები საკუთარი საქმიანობის წარმართვისას დაიცვენ სტანდარტებს, რომლებიც ასახულია ევოლუციის მდგრადობის პოლიტიკასა და ქვეყნის კოდექსში

კომპანიის პოლიტიკა ხორციელდება გუნდის წევრებთან განმეორებითი კომუნიკაციით და სავალდებულო ტრენინგებით. პოლიტიკა ყოველწლიურად განიხილება და ყოველთვის ხელმისაწვდომია თანამშრომლებისთვის კომპანიის შიდა ქსელის საშუალებით

პოლიტიკა	მიზანი	მფლობელი
მეგრადობის საწინააღმდეგო და ანტიკორუფციული პოლიტიკა	ჩამოაყალიბოს კომპანიის ვალდებულება შეინარჩუნოს პროფესიონალიზმისა და ეთიკური ქცევის უმაღლესი სტანდარტები მომხმარებლებთან და მომწოდებლებთან ურთიერთობისას	ჯგუფის ხელმძღვანელობა
ფულის გათვთრების საწინააღმდეგო და კონტრტერორისტული დაფინანსების პოლიტიკა	დეტალურად აღწეროს ის ღონისძიებები, რომლებიც კომპანიამ უნდა განახორციელოს, რათა თავიდან აიცილოს ოპერაციების გამოყენება ფულის გათვთრებისთვის ან ტერორიზმის დასაფინანსებლად.	ჯგუფის ხელმძღვანელობა
გლობალური პოლიტიკა ადამიანურ რესურსებზე	უზრუნველყოს ყველა მენეჯერის თანმიმდევრული გადამწყვეტილებების საფუძველი. წვლილი შეიტანოს მმართველობისა და მარეგულირებელი წესების დაცვაში.	ადამიანური რესურსები (HR)
მონაცემთა დაცვა და კონფიდენციალურობის პოლიტიკა	დაიცვას თანამშრომლები, მომხმარებლები და კომპანია პერსონალური მონაცემების შესახებ პირობების დარღვევის შედეგად გამოწვეული ზიანისგან.	მონაცემთა უსაფრთხოება
სამუშაო გარემოს პოლიტიკა	თავიდან აიცილოს ფიზიკური თუ მენტალური დაავადებები სამუშაო გარემოში. უზრუნველყოს გაუთუვალისწინებელი ხარჯები იმ ინიციატივებისთვის, რომლებსაც ადგილი ექნებათ	HR
თანასწორობის პოლიტიკა	გაზარდოს ინფორმირებულობის დონე გენდერული თანასწორობის საკითხებზე და კომპანიის მასშტაბით უზრუნველყოს ღია დამოკიდებულებისა და თანაბარი მოპყრობისკენ სწრაფვა.	HR
დისკრიმინაციის პოლიტიკა	დაიცვას თანაბარი მოპყრობის პრინციპი ყველა თანამშრომლისთვის და თავიდან აიცილოს შეურაცხმყოფელი, ძალადობრივი მოპყრობა	HR
საკომუნიკაციო პოლიტიკა	შექმნას სახელმძღვანელო მითითებები გარე და შიდა კომუნიკაციისთვის და უზრუნველყოს საკომუნიკაციო პასუხისმგებლობის განსაზღვრა	ჯგუფის ხელმძღვანელობა
მონაცემთა უსაფრთხოების პოლიტიკა	დაიცვას თანამშრომლები, მომხმარებლები და კომპანია კიბერშეტევებისგან და მონაცემთა შესახებ პირობების დარღვევისგან	მონაცემთა უსაფრთხოების დეპარტამენტი
მდგრადობის პოლიტიკა	უზრუნველყოს კომპანიის მდგრადობის სერთო ვეგმა	ჯგუფის ხელმძღვანელობა

ჩვენს ჯგუფში



ჩვენი თანამშრომლები

ევოლუშენი უნდა იყოს სამართლიანი და ღირებული დამსაქმებელი, რომელიც აქტიურ წვლილს შეიტანს თანამშრომლების პროფესიულ და პიროვნულ განვითარებაში. ჩვენი მიზანია ვიყოთ პლატფორმა, რომელზეც ჩვენი ხალხი ვითარდება და იზრდება - როგორც დასაქმებული და ასევე, როგორც ინდივიდი. ბევრი თანამშრომლისთვის, ჩვენთან მუშაობა არ წარმოადგენს მხოლოდ მათ პირველ კონტაქტს ახალ კომპანიასთან ან ინდუსტრიასთან, არამედ ეს არის მათი წარდგენა ზოგადად სამუშაო პროცესში. ევოლუშენის ინოვაციური პროფილით, მოწინავე ტექნოლოგიით და პროდუქტების გლობალური დისტრიბუციით, ჩვენ მიმზიდველ დამსაქმებელს წარმოადგენთ.

უზრუნველყოს ჩართულობის სტრატეგია, რომელიც მიმართავს ხელმძღვანელების ძალისხმევას იმ საკითხებზე, რომლებიც პირდაპირ აკვშირშია საქმიანობის შედეგებთან.

გახადოს ევოლუშენის ლიდერები ყველა დონეზე უფრო ქმედუნარიანი და უფაქტური მათი ადამიანების მართვის პასუხისმგებლობაში.

შექმნას ისეთი საშუალო გარემო, რომელიც თანამშრომლებს დაეხმარება მათი საქმის შესრულებაში და ასევე დაეხმარება მათ, იყვნენ უფრო და უფრო უკეთესი ყოველ დღე!

გამოიყენოს ჩართულობის შაბლონები, ჩვენი, როგორც დამსაქმებულის, წარმატების შესაფასებლად, რაც წარმოადგენს ჩვენი ხელის-ვახუდით მსოფლიოში ყველაზე დიდი კომპანია - ნაწილს.

განათავსოს ჩართულობის შაბლონები ჩვენი მთავარი შაბლონების მთავარ მატყუნებლებთან და ბიუჯეტებთან ერთად, რათა ამაღლოთ დაეხმაროს და მხარი დაუჭიროს ჩვენი, როგორც კომპანიის ზრდას.

ქეთევან ჭყეუაშვილი

მაღალი ხარისხის შედეგები

ჩვენი აზრით, ანგარიშგაღებულება როგორც გუნდურ, ისე ინდივიდუალურ დონეზე არის საქმიანობაში ეფექტური, მაღალი ხარისხის შედეგების მიღწევის წინაპირობა. ჩვენი თანამშრომლების გადაწყვეტილებები და მოქმედებები ყოველდღიურად არის ის, რასაც წინ მიჰყავს ოპერაციები და ეხმარება შედეგების მიღწევას ამის შესასრულებლად, ჩვენ აქტიურად ვმუშაობთ ღია და გამჭვირვალე სამუშაო გარემოს უზრუნველსაყოფად, რომელიც ხასიათდება გუნდური მუშაობით და საუკეთესო პრაქტიკის გაზიარებით. თანაბრად მნიშვნელოვანია განათლება და უნარების განვითარება როგორც მძიმე, ისე რბილი უნარების მიმართ. განვითარების მონიტორინგისა და ყოველდღიური მუშაობის გასაუმჯობესებლად საჭირო სფეროების დასადგენად, ჩვენ ყოველწლიურად ვატარებთ თანამშრომლების ჩართულობის გამოკითხვას.

რისკი

ყველაზე დიდი რისკი ის არის, რომ ევოლუციონმა ვერ უზრუნველყოს იმ უნარების მიწოდება, რომელიც საჭიროა მაღალი დონის მოთხოვნისა და სწრაფი ზრდის დასაკმაყოფილებლად. ამან შეიძლება გავლენა მოახდინოს ოპერაციების გაფართოებისა და განვითარების შესაძლებლობებზე.

კულტურა და ღირებულებები

გვჯერა, რომ ძლიერ კორპორაციულ კულტურას - თანამშრომელთა პოზიტიური, დინამიური გამოცდილების ხელშეწყობა, ასევე მომხმარებელზე და საბოლოო მომხმარებელზე ორიენტირება - გადაწყვეტი მნიშვნელობა აქვს იმისათვის, რომ გავაგრძელოთ შედეგების უზრუნველყოფა. ჩვენს ღირებულებებში ფესვადგმულია ALIVE, do RIGHT და work TOGETHER, ჩვენ ყოველდღიურად ვცდილობთ გაუმჯობესებას. ღირებულებები იძლევა სახელმძღვანელო მითითებებს და პირდაპირ აკავშირებს რამდენიმე მიზანსა და ამბიციას, რომელსაც ჩვენ ვიყენებთ მდგრადობისთვის მუშაობის პროცესში, მაგალითად როგორცაა თანამშრომლობისა და მრავალფეროვნების მნიშვნელობა. ღირებულებები ასევე ხაზს უსვამს იმ თანამშრომლების მნიშვნელობას, რომლებსაც აქვთ განვითარების სურვილი.

სამუშაო გარემო და საქმისადმი ერთგულება

ჩვენ ვცდილობთ წავახალისოთ ჩვენი თანამშრომლები, გააკეთონ ჯანსაღი არჩევანი, ჯანსაღი ცხოვრების წესის პოპულარიზაციის გზით. ევოლუციონი გთავაზობთ აქტივობებს, რომლებშიც თანამშრომლებს შეუძლიათ ჩაერთონ, მაგალითად, ვაფინანსებთ ფიტნეს რბოლებში მონაწილეობას.

თანამშრომლების ჩართულობა

მიგვაჩნია, რომ თანამშრომელთა ჩართულობა გადამწყვეტია ჩვენი ბიზნესის წარმატებისთვის. შესაბამისად, ევოლუციონის ჩართულობის კვლევა ტარდება ყველა გუნდში ყოველწლიურად ორჯერ. ეს ეფუძნება Gallup-ის დადასტურებულ ანალიზის მოდელს და არის თანამშრომლების გამოკითხვის ჩვენი ვერსია. თანამშრომლები პასუხობენ 12 კითხვას და შედეგები გამოიყენება თითოეული მენეჯერის სამოქმედო გეგმის საფუძვლად. მიზანია, ამ კვლევებმა სწრაფად დაადგინოს, თუ რა მუშაობს კარგად ან ნაკლებად კარგად მცირე მასშტაბის ყოველდღიურ აქტივობებში და გზა გახსნას გაუმჯობესებისთვის. 2022 წელს ჩატარდა ორი ჩართულობის კვლევა.

უნარების განვითარება

ჩვენ გვაქვს სტუდიის ოპერაციებში ახალი თანამშრომლების ადაპტაციის და მომზადების დიდი გამოცდილება. ყველა ახალი თანამშრომელი პირველ ორ ან სამ კვირას ატარებს ევოლუციონის აკადემიაში, სადაც ისინი მიიღებენ საბაზისო ტრენინგს კრუპიეს ტექნიკაში, ისევე როგორც გადმოცემის უნარებში, როგორცაა წარდგენის უნარები და კამერასთან მუშაობის ტექნიკა. ჩვენ ხელს ვუწყოფთ შიდა კარიერულ შესაძლებლობებს, როგორც ჰორიზონტალურ, ასევე ვერტიკალურ დონეზე. გვქონდა ბევრი დადებითი მაგალითი იმისა, რომ თანამშრომლები თავიანთ კარიერას ამ გზის გამოყენებით ავითარებენ. ყველა მენეჯერი და სხვა თანამშრომელი გადის ტრენინგებს პასუხისმგებლიან აზარტულ თამაშებთან, მონაცემთა უსაფრთხოებასა და GDPR-თან დაკავშირებით. გარკვეული შერჩეული პოზიციებისთვის სავალდებულოა კურსები ფულის გათვთრების, ტერორიზმის დაფინანსების, კორუფციისა და მექრთამეობის წინააღმდეგ ბრძოლის შესახებ.

ლიდერობის განვითარება

2022 წელს, ჩვენი გლობალური ლიდერობის განვითარების სტრუქტურა გაფართოვდა, ნაწილობრივ პროგრამის მეშვეობით თანამშრომლებისთვის, რომლებიც პირველად ხდებიან მენეჯერები (მეგობრიდან- მენეჯერამდე და გუნდის ლიდერის გამოცდილების სესიები), ნაწილობრივ უფრო გამოცდილი მენეჯერების პროგრამის მეშვეობით (მენეჯერიდან ტრენერამდე). ყველა ეს ინიციატივა ხელს უწყობს სტრუქტურის ჩამოყალიბებას, რომელიც მხარს უჭერს არსებული ლიდერების განვითარებას და ახლების მომზადებას. სტრუქტურაში შემავალი პროგრამები და კურსები ეფუძნება ხუთ საფეხურს, მიზნად ისახავს ლიდერობის უნარების ჩამოყალიბებას ოპერაციების შედეგებთან მკაფიო კავშირით.

Handwritten signature in blue ink.

ჩვენი საზოგადოება



ევოლუშენი ცდილობს იყოს კარგი კორპორაციული მოქალაქე. ჩვენ ამას ვაკეთებთ იმით, რომ აქტიურად ვუჭერთ მხარს პოზიტიურ განვითარებას იმ ადგილობრივ საზოგადოებაში, სადაც ჩვენ ვაგრძელებთ საქმიანობას. ძალისხმევა ძირითადად ორიენტირებულია თანამშრომლების ჩართულობაზე და პროექტებისა და ინიციატივების ფინანსური მხარდაჭერის უზრუნველყოფაზე ადგილობრივ ორგანიზაციებთან პარტნიორობით.

ევოლუშენი - სწავლის და განათლების მხარდაჭერა

ჩვენი თანამშრომლებისადმი ჩვენი მისწრაფებების შესაბამისად - სადაც ჩვენ ვაჯილდოვებთ ნიჭს და ამბიციებს - ჩვენი ძალისხმევა მიმართულია ადგილობრივ საზოგადოებასა და ადამიანებისთვის შესაძლებლობების უზრუნველსაყოფად, რომ მაქსიმალურად გამოიყენონ თავიანთი პოტენციალი. შესაბამისად, ჩვენი ბევრი ინიციატივა გულისხმობს განათლების შესაძლებლობების ხელშეწყობას ან წახალისებას.

რისკი

ევოლუშენი ადგილობრივ საზოგადოებებს რომ არ უჭერდეს მხარს, რისკავს, რომ აღქმული იყოს, როგორც კომპანია, რომელსაც არ გააჩნია პასუხისმგებლობა და არ ითვისებს სხვებს. სოციალური პასუხისმგებლობის უგულვებელყოფამ ასევე შეიძლება შეაფერხოს ახალი თანამშრომლების დაქირავების ჩვენი შესაძლებლობები. შესაბამისად, ამ ტიპის მხარდაჭერა ხელს უწყობს ევოლუშენის, როგორც კომპანიის გაძლიერებას იმ ოპერაციების მეშვეობით, რომლებიც ასოცირდება თანაგრძნობასთან და ადგილობრივი საზოგადოების განვითარებაში წვლილის შეტანის მზაობასთან.

რა გავაკეთეთ 2022 წელს

ჩვენი ყველაზე დიდი სტუდია მდებარეობს საქართველოში. სამოხაო და საახალწლო ზეიმებისთვის მომზადებისას, ვითანამშრომლეთ ადგილობრივ ორგანიზაცია Supermiri-გესთან (სუპერგმირები). ორგანიზაცია მხარს უჭერს მათ, ვისაც სურს გავლენა მოახდინოს თანამემამულეების ცხოვრებაზე და ჩართოს მასში დადებითი კუთხით. თანამშრომლობის ფარგლებში, ევოლუშენის თანამშრომლებმა უზრუნველჰყვეს საჩუქრები, რომლებიც დაურიგეს ორგანიზაციის ქსელში არსებულ გაჭირვებულ ოჯახებს.

როდესაც უკრაინაში ომი დაიწყო, საქართველოში კომპანიის თანამშრომლებმა ორგანიზება გაუკეთეს სახსრების მოზიდვას, რის შედეგადაც წლის განმავლობაში უკრაინაში 30 ყუთი მარაგები იგზავნება.

მრავალფეროვნება



ევოლუშენი უნდა იყოს ინკლუზიური სამუშაო ადგილი, რომლისთვისაც დამახასიათებელი იქნება პატივისცემა და სადაც მრავალფეროვნება ყველა ფორმით განიხილება, როგორც აქტივი. იმის გამო, რომ ჩვენ ვმუშაობთ მთელი მსოფლიოს მასშტაბით, მრავალფეროვნება გვცხმარება, რომ სანდო გავხადოთ ჩვენი შედეგები შესაბამის ბაზრებზე. ჩვენი ხედვაა, რომ პერსპექტივებისა და გამოცდილების მრავალფეროვნება ევოლუშენს აქცევს უფრო დინამიურ და ინოვაციურ კომპანიად.

რისკი

თუ ევოლუშენი არ შეუწყობს ხელს მრავალფეროვნებას, ამან შეიძლება გავლენა მოახდინოს კომპანიის უნარზე, გაიზაროს და დააკმაყოფილოს მომხმარებლის სხვადასხვა საჭიროებები. არაადეკვატურ მრავალფეროვნებას ასევე შეუძლია უარყოფითი გავლენა მოახდინოს ინოვაციებზე და შეაფერხოს ახალი თანამშრომლების მოზიდვისა და ჩვენი გრძელვადიანი უნარების მოთხოვნილებების უზრუნველყოფის შესაძლებლობები.

უკეთესი ბიზნესი

ჩვენს სამუშაო ადგილებზე მრავალფეროვნების ხელშეწყობას ბევრი სარგებელი მოაქვს. ჩვენ უზრუნველვყოფთ ზოგადი ფონისა და გამოცდილების ნაზავს ლიდერებისთვის, ასევე სხვა თანამშრომლებისთვის. ეს ნაზავი იმ ოპერაციების წარმატებული წარმართვისთვის, რომელიც ორიენტირებულია მომხმარებელთა სხვადასხვა ჯგუფებზე, სხვადასხვა კულტურული წარმომავლობით. მრავალფეროვნება გვაძლევს რეაგირებას და ხელს უწყობს შეთავაზებისა და ჩვენი პროდუქტის ინოვაციების ადგილობრივ პირობებთან ადაპტაციას.

მრავალფეროვნება თანამშრომლეთა დაქირავების პროცესში

ამოსავალ წერტილს წარმოადგენს ის, რომ ვინც საუკეთესოდ დააკმაყოფილებს საკვალიფიკაციო მოთხოვნებს, დასაქმდება, ან დაწინაურდება. ამავდროულად, ჩვენ ვცდილობთ ბალანსის შენარჩუნებას დასაქმებისას და მრავალფეროვნების პერსპექტივის გათვალისწინებას, მაშინ, როდესაც სხვა კუთხით, კანდიდატებს აქვთ ეკვივალენტური კვალიფიკაცია. გენდერული თანასწორობა ევოლუშენის კულტურის განუყოფელი ნაწილია და, ამრიგად, ევოლუშენი მიზნად ისახავს მიაღწიოს ანაზღაურების თანასწორობას. კომპანიის მიზანია შეამციროს მოცემულ სამუშაო კატეგორიაში ქალებისა და მამაკაცების ანაზღაურებებს შორის სხვაობა.

ქეთევან ბუიუკოაძე

ჩვენი გარემო

ევოლუშენის ინოვაციური მიდგომა და ტექნიკური გამოცდილება გვეხმარება გარემოზე ზემოქმედების მინიმუმამდე შემცირებაში. ამ მიდგომის მიხედვით, ჩვენ ყოველთვის ვცდილობთ შევიმუშავოთ უკეთესი მეთოდები და უფრო გონივრული გადაწყვეტილებები, რომლების გავლენაც უფრო მასშტაბური იქნება. ჩვენ ინფორმირებულები ვართ (i) კლიმატის ცვლილებასთან და დაბინძურებასთან დაკავშირებული რისკების და (ii) რესურსების მდგრადი გამოყენების მნიშვნელობის შესახებ. ეს საკითხები განიხილება გარემოსდაცვითი და კლიმატის საკითხების გათვალისწინებით, რაც ინტეგრირებულია ჩვენს ყოველდღიურ საქმიანობაში. ისტორიულად, ყურადღება გამახვილდა ჩვენს სტუდიებში ენერჯის უფრო ეფექტურ გამოყენებაზე, ასევე გამოყენებული მასალების შემცირებაზე და ინოვაციურ მიდგომაზე ტექნოლოგიურ განვითარებასა და სტუდიის მშენებლობასთან დაკავშირებით.

რისკი - ასევე არსებობს ევოლუშენის ოპერაციებთან დაკავშირებული რისკები, რომლებზეც შეიძლება გავლენა იქონიოს გარემო პირობებმა, როგორცაა კლიმატის ცვლილების შედეგები.

მდგრადობა ინოვაციების მეშვეობით. ყველაზე დიდი კვალი კლიმატზე დაკავშირებულია ჩვენს შუნობაში ენერჯის მოხმარებასთან და ტექნიკურ აღჭურვილობასთან. ამ მოხმარების მოცულობის შესამცირებლად - და, შესაბამისად, CO2-ის გამოყოფის შესამცირებლად - ჩვენ აქტიურად ვმუშაობთ ენერჯოეფექტურობის გაუმჯობესებების გამოყენებით.

მასალების გამოყენების შემცირება - ჩვენი მიდგომა ცირკულარულია და შესაბამისად, დავამკვიდრეთ მაგალითად ნარჩენების მართვის პროცესები საოფისე აღჭურვილობისა და სტუდიის ტექნიკისთვის. მიზანია მუდმივად გაიზარდოს ხელახლა გამოყენებადი მოცულობები, რომლებიც შემოწირულია, იყიდება ან იგზავნება ნარჩენების გადამუშავების ცენტრებში.

პასუხისმგებლიანი თამაში

ევოლუშენ გრუფმა უნდა იმუშაოს პასუხისმგებლიანი აზარტული თამაშების ხელშეწყობაზე და აზარტულ თამაშებზე დამოკიდებულების შესახებ ცნობიერების ამაღლებაზე. ჩვენ მოგაწვდით ინფორმაციას და ინსტრუქციებს, რომლებიც შეიძლება გამოყენებულ იქნას აზარტული თამაშების ბოროტად გამოყენების თავიდან ასაცილებლად იმ ფარგლებში, რაც შეიძლება დაკავშირებული იყოს ჩვენს პროდუქტებთან. ამის მიღწევა ჩვენთვის შესაძლებელია ღირებულების ჯაჭვში ჩვენი როლის საფუძველზე, სადაც ვავითარებთ და ვქმნით კონტენტს, რომელიც შემდეგ გადაეცემა ჩვენს მომხმარებლებს, სათამაშო ოპერატორებს, რომლებიც, თავის მხრივ, ამატებენ ისეთ ფუნქციებს, რომლებიც აუცილებელია თამაშების გასათამაშებლად და შემდეგ ვთავაზობთ მას მოთამაშებებს.

ინფორმირებულობა. ევოლუშენ გრუფი თავის პროდუქტებს მხოლოდ ლიცენზირებულ ოპერატორებს სთავაზობს. ისინი უნდა შეესაბამებოდნენ მარეგულირებელ მოთხოვნებს თითოეულ ბაზარზე არსებული ლიცენზიების შესაბამისად. ჩვენ მხარს ვუჭერთ ოპერატორებს და სავაჭრო ასოციაციებს მათ მუშაობაში, ასევე ვიცავთ შიდა ინფორმირებულობას და ეფექტური მონიტორინგისა და ანგარიშგების პროცესებს.

რა ვავაკეთებთ 2022 წელს • პასუხისმგებლიანი აზარტული თამაშებში შიდა ტრენინგის ადაპტაცია, რომელიც გამარტივდა და შემდგომ ადაპტირდა ცალკეულ სამიზნე ჯგუფებზე • ევოლუშენის თამაშებში რეალურ ფულზე აზარტული თამაშების აკრძალვის ცალკეული პოლიტიკა ინტეგრირდა ევოლუშენის ქცევის კოდექსში. შემდეგი ნაბიჯები • ევოლუშენი აპირებს გააგრძელოს მუშაობა პასუხისმგებლიანი აზარტული თამაშების შესახებ ინფორმირებულობის პოპულარიზაციის მიმართულებით.

ეთიკური ბიზნეს პრაქტიკა

ევოლუშენი აქტიურად ებრძვის კორუფციას მის ყველა გამოხატულებაში, მათ შორის მექრთამეობასა და გამოძალვას. ჯანსაღი და სამართლიანი ბიზნეს პრაქტიკისთვის თანაბრად მნიშვნელოვანია მუშაობა, სადაც ფუნდამენტურია თანამშრომლების, პარტნიორების და ადამიანის უფლებების პატივისცემა. იმის უზრუნველსაყოფად, რომ ეთიკური ბიზნეს პრაქტიკა გავრცელებული იყოს ოპერაციების მასშტაბით, გვაქვს დეტალურად გაწერილი შიდა მარეგულირებელი სისტემები. ასევე გვაქვს ჩვენი ქცევის კოდექსი, ასევე ევოლუშენის საჩივრების სისტემა, რომელზეც ყველა თანამშრომელს შეუძლია ჰქონდეს წვდომა შიდა ქსელის საშუალებით.

ქეთევან ზეიდაშვილი

საიმედო საქმიანობა. ეთიკური ოპერაციები გადამწყვეტია ევოლუციის მუდმივი ზრდისთვის. ამის მისაღწევად საბოლოო პასუხისმგებლობა დირექტორთა საბჭოს ეკისრება. ქვევის კოდექსი აღწერს ჩვენს ყველაზე მნიშვნელოვან ეთიკურ პრინციპებს. კოდექსი ვრცელდება ყველა თანამშრომელზე, მიუხედავად მათი როლისა კომპანიაში ან ქვეყანაში, სადაც ისინი მუშაობენ. ჩვენ ასევე მოვლით, რომ ევოლუშენის ბიზნეს პარტნიორები გამოიყენებენ კოდექსს ან ეკვივალენტურ ეთიკურ მითითებებს საკუთარ საქმიანობაში. ქვევის კოდექსი წარედგინება ყველა ახალ თანამშრომელს გაცნობითი ხასიათის ტრენინგთან ერთად. კოდექსი ასევე ხელმისაწვდომია შიდა ქსელისა და ჩვენი გარე ვებგვერდის საშუალებით. კოდექსს ყოველწლიურად განიხილავს და აფასებს დირექტორთა საბჭო. ქვევის კოდექსის გარდა, ევოლუშენმა მიიღო ქრთამის საწინააღმდეგო და ანტიკორუფციული პოლიტიკა, ასევე ფულის გათეთრებისა და ტერორისტული დაფინანსების საწინააღმდეგო პოლიტიკა. ეს სახელმძღვანელო მითითებები ხელს უწყობს ჩვენს მიერ ჩამოყალიბებულ საქმიანობის სათანადო შეფასების და შესყიდვის პროცესებს მომხმარებლებისა და ძირითადი მომწოდებლებისთვის. ამ სფეროების პრინციპები - და ზოგადად მდგრადობის ასპექტებთან დაკავშირებული საკითხები - დეტალურად არის აღწერილი ჩვენს მდგრადობის პოლიტიკაში, რომლის დაცვასაც კომპანია მოელის თანამშრომლების და ბიზნეს პარტნიორებისგან. მდგრადობის პოლიტიკა ხელმისაწვდომია ევოლუშენის ვებგვერდის მეშვეობით - www.evolution.com.

ქეთევან ჭყიუაძე



ფინანსური მონაცემები

2022 წელი ევოლუშენ ჯორჯიასთვის მუშაობის მეხუთე წელია, აქ ნაჩვენებია ძირითადი ფინანსური მაჩვენებლები:

- აქტივების მოცულობა 2022 წლის ბოლოს 122 მილიონი ლარია
- ვალდებულებების მოცულობა 2022 წლის ბოლოს 122 მილიონი ლარია
- კაპიტალი 20 956 000 ლარიდან 33 899 000 ლარამდე გაიზარდა.

კომპანიის სრულმა შემოსავალმა ფინანსური ანგარიშგების საერთაშორისო სტანდარტებით 11 961 000 ლარი შეადგინა. ევოლუშენ ჯორჯიას შემოსავალი დაფუძნებულია კომპანიის მიერ მაუწყებლობის მომსახურებისას წარმოქმნილ შიდა ხარჯებზე და კომპანიაზე დამატებულ ტრანსფერების პროცენტზე.

2018 წლის დასაწყისში თანამშრომლების რაოდენობა იყო 8 პირი. წლის ბოლოს ამ რაოდენობამ 1067-ს მიაღწია, 2019 წლის ბოლოს 2870 თანამშრომელი იყო, 2020 წლის ბოლოს-3558, ხოლო 2021 წლის ბოლოს, ევოლუშენ ჯორჯიას 5953 თანამშრომელი ჰყავდა, ხოლო 2022 წლის ბოლოს 7163.

კომპანიამ პირველი ლაივ ტრანსლაცია 2018 წლის 30 მარტს დაიწყო სამი მაგიდით და წლის ბოლოსთვის მაგიდების რაოდენობა 107-მდე გაიზარდა, 2019 წელს 304 მაგიდამდე, 2020 წლის ბოლოს, მაგიდების რაოდენობა 330-მდე გაიზარდა, ხოლო 2021 წელს, მაგიდების რაოდენობამ სულ 532 შეადგინა, 2022 წელს მაგიდების რაოდენობა გაიზარდა სულ 597-მდე.

აუდიტორების შერჩევა ყოველწლიურ საერთო კრებაზე ხდება. აუდიტორმა უნდა შეამოწმოს კომპანიის წლიური ანგარიშგება და ანგარიშები, ისევე, როგორც დირექტორთა საბჭოს მიერ მართვა და მმართველი დირექტორი. აუდიტორმა ასევე უნდა შეამოწმოს ჯგუფის ანგარიშები, ისევე, როგორც ჯგუფში არსებული კომპანიების ერთმანეთში ურთიერთობა. ასოციაციის წესდების მიხედვით, ევოლუშენს ერთი ან ორი აუდიტორი უნდა ჰყავდეს. აუდიტორი დაინიშნება პერიოდისთვის ყოველწლიური საერთო კრების დასრულებამდერიომელიც უნდა ჩატარდეს არჩევიდან არაუგვიანეს მეოთხე ფინანსური წლის განმავლობაში. 2022 წელს ჩატარებულმა ყოველწლიურმა საერთო კრებამ ხელახლა აირჩია Öhrlings PricewaterhouseCoopers AB, როგორც კომპანიის აუდიტორები 2023 წლის ყოველწლიური საერთო კრების დასრულებამდე. პასუხისმგებელი აუდიტორია იოჰან ენგსტამი, რომელიც დაიბადა 1966 წელს და არის უფლებამოსილი საჯარო ბუღალტერი.

ქეთევან ჯეჯუაძე

პალ ჯესპერ ფონ ბაჰრი
დირექტორი

ქეთევან ზეიწყაშვილი



Financial Data

2022 is the Fifth year of operation for Evolution Georgia, with key financial figures showing.

- o Asset volume at end - 2022 is 122 million GEL.
- o The amount of liabilities at the end of 2022 is 88 million GEL.
- o Capital increased from GEL 20 956 000 to GEL 33 899 000

Total comprehensive income for the year of the company by IFRS was GEL 11 961 000. Evolution Georgia's income is based on the internal costs incurred by the company in the delivery of broadcasting services and on the percentage of transfers added to the company.

Number of employees at the beginning of 2018 was 8 persons The number of employees at the end of 2018 increased to 1067 persons, at the end of 2019 there was 2870 employees, at the end of 2020 were 3558 employees, at the end of 2021 Evolution Georgia had 5953 employees and at the end of 2022 7163 employees

company launched its first Live Transcilla with 3 tables on March 30, 2018, at the end of 2018 we had 107 tables, at the end of 2019 we had 304 tables and at the end of 2020 the number of tables was 330, in 2021 it got 532 tables in total and in 2022 it increased to 597 Tables in Total.

Auditors are elected by the Annual General Meeting. The auditor shall examine the company's annual report and accounts as well as the management by the Board of Directors and the Group CEO. The auditor shall also examine the group accounts, as well as the relationship inter se of group companies. In accordance with the Articles of Association, Evolution shall have one or two auditors. The auditors shall be appointed for the time period until the end of an annual general meeting held not later than during the fourth financial year after the election. The Annual General Meeting held in 2022 re-elected Öhrlings PricewaterhouseCoopers AB as the company's auditors up until the close of the Annual General Meeting held in 2023. The auditor in charge is Johan Engstam, who was born in 1966 and is an authorised public accountant.

Director

Pal Jesper von Bahr
11 May 2023

სანოტარო მოქმედების რეგისტრაციის ნომერი

N231290661



სანოტარო მოქმედების რეგისტრაციის თარიღი

14.09.2023 წ

სანოტარო მოქმედების დასახელება

დოკუმენტის თარგმანზე დიპლომირებული მთარგმნელის ხელმოწერის დამოწმება

ნოტარიუსი

სალომე სალუქვაძე

სანოტარო ბიუროს მისამართი

ქ. თბილისი, მერაბ ალექსიძის ქ. #13, I სართული, კომერციული ფართი #4, 3ა

სანოტარო ბიუროს ტელეფონი

577921111

სანოტარო მოქმედების ინდივიდუალური ნომერი

38414688454623



ონიათას ოცდასამი წლის თოთხმეტ სექტემბერს, მე, სალომე სალუქვაძე, ნოტარიუსი ქ. თბილისში, რომლის სანოტარო ბიურო მდებარეობს მისამართზე: ქ. თბილისი, ქ. თბილისი, მერაბ ალექსიძის ქ. #13, 1 სართული, კომერციულ ფართი #4, 3ა-ში, ვამოწმებ თარგმანის ქეთევან ზეჟიტაშვილის, დაბ. 09.04.1979წ. პირადი #01018003510, პირადობის მოწმობა #11IB13032 /დიპლომი #AA 0067541, გაცემული ილია ჭავჭავაძის სახელობის თბილისის ენისა და კულტურის სახელმწიფო უნივერსიტეტის მიერ 2001წ./ ხელმოწერის ნამდვილობას, მის მიერ წარმოდგენილი დოკუმენტის - შპს "ეგოლუმენ ჯორჯია" ფინანსური ანგარიშგების საერთაშორისო სტანდარტების მიხედვით მომზადებული ფინანსური ანგარიშგება და დამოუკიდებელი აუდიტორის დასკვნა 2022 წლის 31 დეკემბერი - თარგმანზე. მე ნოტარიუსმა გაავადრთხილე თარგმანი, რომ იგი პასუხს აგებს თარგმანის სისწორეზე. მან დამიდასტურა, რომ ჯეროვნად ფლობს ინგლისურ ენას და უზრუნველყოფს თარგმანის სიზუსტეს. თარგმანი შესრულებულია ინგლისური ენიდან ქართულ ენაზე. გადახდილია საბაღური: "სანოტარო მოქმედებათა შესრულებებისათვის საბაღურისა და საქართველოს ნოტარიუსთა პალატისათვის დადგენილი საფასურის ოდენობების, მათი გადახდებიანების წესისა და მომსახურების ვადების დამტკიცების შესახებ" საქართველოს მთავრობის 2011 წლის 29 დეკემბერს მიღებული #507-ე დადგენილების 31.4-ე მუხლის თანახმად 162.00 ლარი, საქართველოს საგადასახადო კოდექსის 166-ე მუხლის თანახმად 29.16 ლარი და 39.1. მუხლის თანახმად ელექტრონულ რეგისტრში რეგისტრაციისათვის 5.00 ლარი. სულ გადახდილია 196.16 ლარი.

ნოტარიუსი სალომე სალუქვაძე



სანოტარო მოქმედებისა და სანოტარო აქტის შესახებ ინფორმაციის (მისი შექმნის, შეცვლის და განაღდება) შესახებ) მიღება-გადამოწმება შეგიძლიათ საქართველოს ნოტარიუსთა პალატის ვებ-გვერდზე: www.notary.ge ასევე შეგიძლიათ დარეკოთ ტელეფონზე: +995(32) 2 66 19 18

